EL TIEMPO
PRONOSTICO PARA HOY
CIELO: Poca nubosidad.
VIENTOS: N. al O. moderados.
TEMPERATURA: Poca variación.

EL BIEN PUBLICO

DIRECTOR: DOCTOR TOMAS G. BRENA
REDACTOR RESPONSABLE: MARIO M. VILLAGRAN. Cuareim 2161 (Apto. 4.o)
CIUDADELA 1469, Montevideo
Teléf.: Administración 80906
Redacción 80996

Montevideo, Sábado 31 de Mayo de 1941 — "NUESTRA VICTORIA ES NUESTRA FE" (I, Joan 5, 4) — AÑO LXIII. — Núm. 19.436

Se han señalado nuevos actos de terrorismo en Palestina

La liberación de prisioneros de guerra en Francia ocupada

HAIFFA, 30. (H. T.) — Han sido señalados nuevos actos de terrorismo, especialmente saqueos de casas y ataques contra automóviles, cuyo origen no ha sido posible averiguar. Han estallado también incidentes en importantes colonias agrícolas pertenecientes a judíos.

Una delegación de notables judíos se trasladó a Jerusalén para exponer ante las autoridades la situación verdaderamente difícil por la que atraviesa la ciudad de Televiv, donde se carece de abastecimientos alimenticios.

Por otra parte la insuficiencia de la sabastecimientos en Palestina castiga más severamente a la población judía que a la población árabe, por cuanto esta es más frugal.

LA LIBERACION DE PRISIONEROS DE GUERRA

PARIS, 30 .(H. T.) — A su regreso de una jira de inspección por los campos de prisioneros de guerra, el Sr. Scapini, Embajador de Francia para Asuntos de Prisioneros, declaró que los prisioneros de guerra que sean padres de familias numerosas, serán liberados con el mínimo de formalidades.

Ninguna formalidad regirá para los que hayan nacido antes del 1.o de Enero de 1899. Los que hayan nacido después de esa fecha, deberán demostrar que son ex combatientes de la Gran Guerra.

ACTIVIDAD DE DARLAN

VICHY, 30. (H. T.) — Un comunicado de la Oficina Francesa de Informaciones anuncia:

"El Almirante Darlan", vice Presidente del Consejo, después de visitar la semana pasada la ciudad de Orleans, hizo hoy una visita a Chalons - sur - Marne, a Vitry - le - Francois y a a ciudad de Reims para aportar a las poblaciones de esas ciudades el saludo del Mariscal Patain.

"Acompañado de funcionarios prefectorales, el Almirante Darlan visitó las zonas destruídas de dichas ciudades y se hizo mostrar los planos de reconstrucción, notificándose de las necesidades de dichas poblaciones.

"Junto con representantes de las autordidades de ocupación, el Almirante Darlan realizó una visita al centro de albergue de prisioneros liberados, constatando su buen estado y asistió a la partida de un contingunente de liberados.

"En Reims, después de visitar al alcalde, el Almirante Darlan concurrió a la histórica catedral dende fué recibido por el Arzobispo".

SE REUNIO EL C. SUPERIOR DE GUERRA NIPON

Importante Entrevista De Ministros De Vichy

Condena Por Rebeldías Del Tribunal Militar Francés

Se Inaugurará Hoy Una Exposición De "Francia Europea"

TOKIO, 30 (H. T.). — El Consejo Superior de Guerra celebró una reunión esta mañana, a la que asistieron el Ministro de Guerra, general Togo; el jefe del Estado Mayor, general Sujikama, y el comandante del ejército, príncipe Mahimoto. Después de la reunión se anunció que el Consejo Superior de Guerra examinó la situación europea y los recientes acontecimientos relacionados con la política internacional.

IMPORTANTE CONFERENCIA DE MINISTROS FRANCESES

PARIS, 30 (H. T.). — Se celebró una importante conferencia en el Ministerio de Hacienda, a la que asistieron el Sr. Bouthillier, Ministro de Hacienda y Economía; el Sr. Caziot, Secretario de Estado de Agricultura; el Sr. Berthelot, Secretario de Estado de Comunicaciones; el Sr. Belin, Secretario de Trabajo; el Sr. Jacques Bernaud S,ecretario de Estado de Relaciones Franco-Alemanas y el Sr. Paucheux, Secretario de la Producción Industrial.

CONDENAS POR REBELDIA DEL TRIBUNAL FRANCES

CLERMONT FERRAND, 30 (H. T.). — El Tribunal Militar juzgó hoy en rebeldía a 21 oficales y suboficiales que se pasaron a las óredenes del general de Gaulle, condenando a 14 a la pena de muerte, 5 a trabajos forzados a perpetuidad y 2 a 20 años de trabajos forzados.

Además los condenados serán degradados y sus bienes serán confiscados.

También el Tribunal. Militar juzgó a varios otros acusados de atentar contra las seguridades del Estado y de propaganda rebelde. Entre los juzgados y condenados figura el teniente Henry Boudy, comandante del puesto Madame, en los confines del Níger, quien fué condenado a dos años de prisión, a la pérdida de su grado y a la confiscación de sus bienes.

INAUGURACION DE LA EXPOSICION DE FRANCIA EUROPEA"

PARIS, 30 (H. T.). — Mañana será inaugurada, en el Grand Palais, la Exposición de "Francia Europea".

Presidirá el acto el Sr. de Brinon, representante del Gobierno francés ante las autoridades de ccupación.

El objeto de la exposición es el de señalar el lugar que le corresponde a Francia en el espacio europeo.

VISITA A ITALIA DE UNA DELEGACION CROATA

ROMA, 30 (H. T.). — En breve es esperada en Italia una delegación croata.

El viaje de esta delegación obedece al propósito de discutir con los círculos competentes italianos las cuestiones relacionadas con el problema de las divisas.

ACUERDO ECONOMICO ENTRE EL REICH Y CROACIA

ZAGREB (Croacia), 30 (H. T.). — Fué firmado hoy un acuerdo económico entre el Reich y Croacia. Este acuerdo tendrá validez desde julio a septiembre de 1941. El establece un intercambio de mercaderías por valor de mil millones en moneda croata. Alemania venderá productos industriales y adquirirá maderas, minerales y cereales.

LLEGO AL IRAN EL DICTADOR DEL IRAK, RACHID ALI

LONDRES, 30 (H. T.). — Un comunicado oficial anuncia que el dictador del Irak, Rachid Ali, llegó a territorio del Irán, en compañía del Jefe del Estado Mayor iraqués.

LAS NEGOCIACIONES ECONOMICAS ENTRE JAPON Y LAS INDIAS HOLANDESAS

TOKIO, 30 (H. T.). — El portavoz del Departamento de Informaciones confirmó que el fracaso de las negociaciones económicas entre el Japón y las Indias Holandesas debe recaer sobre el Gobierno de dichas posiciones, el cual no mantuvo sus promesas.

Este portavoz añadió que el Japón ya ha definido su actitud y que corresponde al Gobierno de las Indias Holandesas hacer saber si desea obrar con espíritu de lealtad.

MEJORA DE LOS SALARIOS ENCARADA EN FRANCIA

PARIS, 30 (H. T.). — El Ministro de Hacienda, Sr. Bouthillier, anunció a la prensa parisiense que próximamente iba a adoptar importantes medidas para mejorar los salarios. Con tal motivo, dentro de breve tiempo, se dará a conocer en el "Journal Officiel" la ley correspondiente. "No se trata de una reforma de la estructura actual —declaró el citado Ministro, sino de desplazar una parte del consumo en favor de los más necesitados, de acuerdo con el principio de solidaridad que establece la base del nuevo orden social.

Esta nueva medida establece la revisión de los salarios bajos, que será llevada a cabo por los inspectores de trabajo y los prefectos".

ENTREVISTA CONDE VOLPI - PAVELITCH

ROMA, 30 (H. T.). — El ex Ministro de Finanzas Conde Volpi, actual presidente de la comisión económica permanente ítalo-croata, se entrevistó con el Jefe del Gobierno croata, Sr. Ante Pavelich, con quien trató acerca de los medios para intensificar el intensificar el intercambio entre ambos países, la organización de la economía en Dalmacia, y la construcción de nuevas carreteras, así como acerca de la creación de un instituto de clearing entre Croacia e Italia.

VIAJE DEL PRIMER MINISTRO DE AUSTRALIA A GRAN BRETAÑA

CAMBERRA(Australia), 30 (H. T.). — El Primer Ministro de Australia, Sr. Menzies, regresará nuevamente a Gran Bretaña dentro de breve tiempo, pero su viaje depende de la estabilidad política del Commowealth.

Se anuncia que, por ahora, se juzga imposible el regreso del señor Menzies a Londres, por el hecho de que la mayoría gubernamental en el Parlamento sólo cuenta con un voto de ventaja sobre la oposición.

EL PROCESO POR LA QUIEBRA DEL "PATHE CINEMA"

PARIS, 20 (H. T.). — Esta tarde se reinició ante los tribunales de esta capital el progreso incoado a raíz de la quiebra del "Pathe Cinema", que fué decretada el 2 de diciembre de 1935. La sociedad, que contaba con un capital de cincuenta millones de francos y de la cual llegó a ser presidente, en 1931, Bernard Natham, cuyo verdadero nombre es Nataniel Tenenseff, aumentó su capitaj a cien millones de francos, en condiciones ilegales. Natham es acusado de haber dilapidado los fondos de la sociedad. Se cree que el proceso necesitará nueve audiencias y la sentencia será dada a conocer en agosto próximo.

LA PRENSA ITALIANA Y LA LUCHA EN CRETA

ROMA, 30 (H. T.). — La prensa italiana anuncia que las tropas anglo-griegas de Creta, atacadas por el oeste y por el oeste, comenzaron su repliegue general Se cree posible que los defensores intentarán establecer sus nuevas líneas de defensa dentro de la parte central de la isla, dominada por montañas que se elevan a 2.500 y a 2.200 metros de altura.

También se cree probable que las fuerzas anglo-griegas puedan recibir refuerzos por vía marítima, utilizando la fuerte base de Mexara, situada en la costa sur de la isla.

Los diarios italianos no dudan que la lucha podrá ser de larga duración en Creta, pero tienen confianza en el éxito definitivo de las tropas del "eje".

Comunicado del Cuartel General de las Fuerzas Italianas

Señala éxitos y pérdidas de ambos bandos

ROMA 30 (H. T.) — Comunicado N°. 359 del Cuartel General de las Fuerzas Armadas Italianas:

"En el curso de la noche del 30 del corriente formaciones aéreas italianas bombardearon las instalaciones portuarias de La Valetta (Malta).

"En Africa del Norte, se señala actividad de Artillería y de patrullas en el sector de Tobruk. Formaciones aéreas italianas bombardearon instalaciones y buques enemigos en el puerto de Tobruk.

Dos buques auxiliares y un vapor de dos mil toneladas fueron hundidos y un depósito de carburante destruído.

Otras formaciones aéreas bombardearon concentraciones, medios motorizados y depósitos de municiones en los alrededores de esta plaza fuerte.

"Aparatos de caza italianos interceptaron el paso a aparatos británicos que intentaban aproximarse a Benghazi. Dos aparatos enemigos fueron abatidos.

En Creta nuestras fuerzas de desembarco atacaron al adversario. Hemos capturado algunos centenares de prisioneros y un botín considerable de armas y municiones. Las operaciones continúan con el eficaz apoyo de las formaciones aéreas.

"Las fuerzas navales enemigas atacadas en varias oportunidades por la aviación italiana en el Mediterráneo oriental, como se señaló en el comunicado de ayer, están retirándose precipitadamente hacia Alejandría sometidas al continuo bombardeo de nuestros aviones.

"El contratorpedero enemigo "Hareward", gravemente alcanzado por proyectiles arrojados por nuestra aviación, hizo explosión.

"Se están desarrollando las operaciones tendientes a salvar a los náufragos de esta nave.

Hasta ahora fueron recogidos 229 marinos, incluso 26 que se encuentran gravemente heridos.

Mientras se encontraba en navegación, formando parte de un convoy, el buque "Conte Rosso" fué torpedeado y hundido al sur de Siracusa.

La mayor parte de los soldados que conducía este buque fué salvada.

En Africa Oriental, el enemigo apoyado por la aviación atacó de nuevo a nuestro reducto de Colchefit (Norte de Gondal).

Rápidamente contraatacado por nuestras tropas fué rechazado sufriendo graves pérdidas".

Incendio de grandes proporciones en Santa Fe

La utilización de buques extranjeros refugiados en América

SANTA FE, 30 (H. T.). — Un incendio de vastas proporciones se produjo en un galpón de la firma Luis Dreyfus y Cía., en la zona de maniobras del Ferrocarril Central Norte Argentino, congregando el espectáculo, que se divisaba desde gran distancia, a numerosa concurrencia, no obstante la baja temperatura reinante. El fuego estalló en un galpón de aproximadamente 200 metros, en el que estaban depositadas 150 toneladas de algodón en fardos, 800 toneladas de lino y 150 toneladas de trigo.

El sereno del galpón se dió cuenta del fuego, e inmediatamente dió la voz de alarma, concurriendo pocos minutos después todas las dotaciones del Cuerpo de Bomberos, las cuales procedieron a tender líneas de ataque, pero la combustibilidad de los productos almacenados hacía casi imposible la lucha, debiéndose limitar la acción a aislar el foco para impedir su propagación. Después de tres horas de trabajo, el fuego fué dominado. Se han quemado parte del galpón y todos los fardos de algodón, salvándose la restante mercadería. Según datos del personal superior de la casa las pérdidas se calculan en cien mil pesos.

La tarea de los bomberos, secundada por la policía, prosiguió durante gran parte de esta madrugada para evitar que algún pequeño foco tomase incremento.

El galpón dañado fué destruído por un incendio en 1934 y reconstruído poco después. Las causas del fuego son ignoradas, habiendo iniciado las autoridades policiales las actuaciones de rigor.

LA UTILIZACION DE BUQUES EXTRANJEROS REFUGIADOS EN AMERICA

BUENOS AIRES, 30 (H. T.). — Informaciones telegráficas llegadas a esta capital procedentes de Wáshington, expresan que la Gran Bretaña abandonará provisionalmente el derecho proclamado por su Gobierno de apresar a los barcos enemigos que hayan sido transferidos a naciones neutrales, con lo cual se facilitará a las repúblicas americanas la utilización de unos doscientos barcos extranjeros actualmente refugiados en sus puertos.

DESIGNACION DIPLOMATICA ARGENTINA

BUENOS AIRES, 30 (H. T.). — El Gobierno dispuso que el Secretario de la Embajada argentina en Gran Bretaña, Dr. Roberto Siri, asuma las funciones de las legaciones argentinas ante los gobiernos de Noruega y de Holanda, que tienen actualmente su asiento en Londres.

Tal designación se ha hecho de acuerdo con las prácticas internacionales, habiendo procedido de idéntica manera los gobiernos de Brasil y de Estados Unidos, en razón de que los gobiernos de Holanda y Noruega mantienen también sus representantes diplomáticos en la Argentina.

JURISCONSULTO VENEZOLANO EN Bs. AIRES

BUENOS AIRES 30 (H. T.) — Se encuentra en esta capital el jurisconsulto venezolano y Presidente de la Academia de Historia de Caracas, Dr. Cristobal L. Mendoza, quien ha llegado con el propósito de realizar diversos estudios económicos, de los que dará cuenta a su regreso a Venezuela. El Dr. Mendoza partió de su país, hace algún tiempo, con destino a la capital de Perú, donde representó oficialmente a Venezuela en la Tercera Asamblea del Instituto Panamericano de Historia y Geografía, reunida hace poco en Lima. Posteriormente y a fin de realizar los estudios mencionados visitó las repúblicas de Bolivia y Chile, teniendo el propósito de hacer lo mismo con el Uruguay y Brasil. El Dr. Mendoza ha visitado en esta capital la Universidad Nacional de La Plata y los Bancos Central, de la Nación, de la República e Hipotecario Nacional.

Matsuoka mantiene la rigurosidad del pacto tripartito

Citó conceptos esclareciendo la política japonesa

TOKIO 30 (H. T.) — Al hablar esta tarde ante los representantes de la prensa el Ministro de Relaciones Exteriores Sr. Matsuoka dijo:

"El hecho de que el pacto tripartito constituye la base inconmovible de la política exterior del Japón está fuera de discusión y me cuesta creer que las autoridades estadounidenses hayan podido caer en ese malentendido".

Esa declaración del Sr. Matsuoka estaba destinada a contestar a las afirmaciones de ciertos diarios norteamericanos, según los cuales el Japón se muestra indiferente hacia el pacto tripartito.

El Ministro juzgando oportuno esclarecer aún más la política japonesa agregó: "I) La política fundamental japonesa ha sido fijada hace ya mucho tiempo sobre una base firme y no ha sido variada en nada. II) Después del 27 de setiembre pasado, fecha de la celebración del pacto tripartito, la política exterior del Japón ha sido siempre basada sobre ese pacto. Y esto se desprende categóricamente por los discursos pronunciados en repetidas oportunidades por el Príncipe Konoye y por mí mismo, así como de las ulteriores manifestaciones de esa misma política, que no ha sufrido variaciones. III) Es absolutamente imposible imaginar que el Japón pueda faltar a las obligaciones que se derivan del pacto tripartito. IV) Como ha sido frecuentemente afirmado la política japonesa respecto a los mares del sud es pacífica. Sin embargo si acontecimientos inesperados en la situación internacional, hiciesen imposible esa actitud, es posible que el Japón reconsidere su actitud de acuerdo a los cambios que puedan ocurrir".

Zarparon buques de Gibraltar en dirección del Mediterraneo

El nuevo Alto Comisario de España en Marruecos visitó Tanger

LA LINEA (España), 30 (H. T.). —El portaviones "Furiuos", un crucero y tres torpederos, zarparon repentinamante de Gibraltar con dirección al Mediterráneo,

Un convoy de cuatro buques llegó esta tarde, atracando en la zona militar.

VISITA A TANGER DEL GENERAL ORGAZ

TANGER (Marruecos), 30 (H. T.). — Hizo hoy su anunciada visita oficial a Tánger el General Orgaz, nuevo Alto Comisario de España en Marruecos, siendo recibido por el Coronel Yusto, delegado del gobierno y por autoridades locales. Fué disparada una salva de 21 cañonazos.

Después de las presentaciones de rigor, el General Orgaz, presenció el desfile de las tropas desde el palacio de la delegación española y luego depositó flores en el monumento a los muertos.

Las autoridades y los notables marroquíes ofrecieron una recepción en su honor.

PRODUCCION SIDERURGICA ESPAÑOLA

BILBAO, 30 (H. T.)—La producción siderúrgica de la zona de Vizcaya alcanzó a 800.000 toneladas. La producción máxima fué registrad en 1929 con toneladas 1.111.000. En 1940 dos nuevos altos hornos fueron puestos en servicio y otros dos se hallan en construcción. Más de seis millones de pesetas han sido invertidas en los nuevos trabajos. Las mismas petrenecienaes a las sociedades que explotan los altos hornos han producido 638.577 toneladas de mineral férreo y el resto fué transportado por buques de dichas sociedades.

DECESO DEL EX MATADOR "LAGARTILLO CHICO"

GRANADA, 30 (H. T.). — A la edad de cincuenta años falleció en esta, su ciudad natal, el conocido ex matador José Moreno, apodado "Lagartillo Chico".

PROXIMA LLEGADA DE LA ACTRIZ LILIAN HARVEY

BARCELONA, 30 (H. T.). — La conocida estrella cinematográfica norteamericana, Lilian Harvey, es esperada en ésta, en viaje de placer.

EL ABATE BOYER FUE ELEVADO A LA DIGNIDAD DE CAMARERO SECRETO

MADRID, 30 (H. T.). — El Sumo Pontífice promovió al Abate Boyer Más, Agregado Religioso a la Embajada de Francia en Madrid, a la dignidad de Camarero Secreto.

El Abate Boyer Más, conservará su cargo en la Embajada.

LLEGADA A BARCELONA DE UN VAPOR PROCEDENTE DEL RIO DE LA PLATA

BARCELONA, 30 (H. T.). — Procedente del Río de la Plata, llegó el vapor español "Mar Negro", con un importante cargamento de algodón.

En breve, se esperan los vapores "Mar Rojo" y "Aldecos".

ACEITE DE JAEN ABASTECE DIVERSOS MERCADOS LOCALES

JAEN, 30 (H. T.). —Cuarenta y seis pueblos de la provincia de Jaen han contribuído a abastecer con aceite a los mercados de Madrid, Barcelona, Gerona, Valencia, Castellón de la Plata, Alicante y Albacete.

A estas poblacines han llegado 20.000.000 kilos de aceite por un valor de tasa de pesetas 80.000.000.

Seiscientos vagones de automovilismo militar se encargarán del transporte cada cuatro meses, mientras que a las poblaciones del litoral el transporte y suministro de aceite por mar.

LOS HABITANTES DE BARCELONA

BARCELIONA, 30 (H. T.). — Aunque no está completamente terminado el censo de la población de Barcelona, el avance del mismo arroja la cifra de un millón cuarenta mil habitantes.

TIRANTEZ ENTRE HINDUES Y MUSULMANES

BOMBAY, (India). 30 (H. T.). — Una situación de extrema tirantez reina entre los elementos fanáticos hindúes y musulmanes, que, en cuanto se encuentran, entablan refriegas en plena calle. Importantes fuerzas británicas han llegado desde ayer, para evitar nuevos disturbios y Sir Roger Lemkey, Gobernador de Bombay, exhortó a los dirigentes hindúes y musulmanes, a que hagan los mayores esfuerzos para evitar que sea establecida la Ley Marcial. Esta noche reinaba calma en la ciudad, gracias a las numerosas patrullas de soldados que recorren las calles e impiden las aglomeraciones.

BERLIN DICE QUE TOCA A SU FIN LA BATALLA DE CRETA

Los Británicos Se Acercan a La Capital Del Irak

Scarpante Fué Atacada Por La Aviación Inglesa

BERLIN, 30 (H. T.). — La batalla de Creta contra las fuerzas británicas y griegas, iniciada el 20 de mayo con un gran desembarco de paracaidistas toca a su fin, ya que en todas partes ha sido vencida la resistencia enemiga. Las tropas paracaidistas y aéreas alemanas, en el sector Oriental, después de encarnizados combates, derrotaron al enemigo. El General en Jefe de las tropas griegas, cerca de Candia, ofreció la capitulación.

Los restos de las tropas británicas dispersadas huyen hacia la costa meridional siendo perseguidos por nuestras fuerzas y embarcándose precipitadamente.

EL IRAK Y LA PREPARACION DE SU DEFENSA

BAGDAD (Irak), (H. T.). — El Presidente del Consejo, Señor Raschid Ali, emprendió viaje con destino al norte del país ante la proximidad de las fuerzas británicas que se hallan a veinte kilómetros de la capital.

El Ministro de Economía fué nombrado Gobernador militar de la capital con amplios poderes.

El Ministro de Educación ordenó la clausura de todos los establecimientos de enseñanza con motivo de la gravedad de los acontecimientos.

COMUNICADO DE AVIACION BRITANICO DEL CERCANO ORIENTE

EL CAIRO, 30 (H. T.). — El comunicado del mando de las Reales Fuerzas Aéreas del Cercano Oriente dice: "En el Mediterráneo los aparatos de bombardeo británicos atacaron la isla de Scarpato, ocupada por fuerzas alemanas, durante la madrugada del 28 al 29 del corriente, causando grandes incendios. En el Irak los aparatos de caza británicos efectuaron patrullas durante todo el día, apoyando a nuestras fuerzas en su avance. Tres aviones italianos fueron interceptados por aparatos de reconocimiento británicos cerca de Khannuota y uno de ellos fué derribado. En la región de Djimba (Abisinia) las escuadrillas británicas hostigaron a los italianos, registrándose impactos directos entre las tropas que recorrían un camino. En Alghe, fueron destruídos vehículos motorizados. En el sector de Gondar, los fuertes de Azozo y Diya, fueron bombardeados y ametrallados. En Libia una importante formación enemiga efectuó un raid contra Tobruk. Varios aparatos enemigos fueron derribados por las defensas antiaéreas y otros varios resultaron gravemente averiados. A consecuencia de todas estas operaciones, cinco aparatos británicos no regresaron a sus bases".

EVACUACION DE RESIDENTES TURCOS EN GRECIA

ESTAMBUL, 30 (H. T.). — Con destino a El Pireo partió esta tarde, el vapor "Ankera" a cuyo bordo se embarcará el Ministro de Turquía, los miembros de la Legación en Grecia y los miembros de la colectividad turca que deseen regresar a Turquía.

LOS SOBREVIVIENTES DEL "BISMARCK"

LONDRES, 30 (H. T.). — Entre los sobrevivientes del acorazado alemán "Bismarck", que llegaron hoy a un puerto británico y que se hallan prisioneros, no figura ningún oficial de elevada categoría.

AVIONES ALEMANES DERRIBADOS

LONDRES, 30 (H. T.). — El Ministerio de Aviación ha publicado el siguiente comunicado:

"Tres aviones enemigos fueron derribados durante las últimas veinte y cuatro horas.

"El primero, un "Heinkel" fué abatido por la defensa antiaérea del contra torpedero "Tartar" y se hundió en el mar.

"Otro fué alcanzado por certeros disparos de un pesquero armado y un "Junker" fué abatido durante la noche sobre territorio británico".

INTERNACION DE AVIADORES ALEMANES EN TURQUIA

ANKARA, 30 (H. T.). — Dos miembros de la tripulación de un avión alemán, que después de haber sostenido un combate en el Mar Egeo, se vieron obligados a aterrizar en territorio turco, fueron internados.

ACTIVIDADES DE LA AVIACION ITALIANA

ROMA, 30 (H. T.). — Fueron bombardeados por la aviación italiana las instalaciones portuarias en Tobruk así como buques surtos en el puerto, siendo hundidos tres buques enemigos. También la aviación italiana bombardeó anoche las instalaciones portuarias de La Valetta en la Isla de Malta.

EN EL CERCANO ORIENTE

ROMA, 30 (H. T.).—En aguas de la isla de Creta el contratorpedero británico "Haroward" fué atacado por la aviación ítalo - alemana y alcanzado por proyectiles lo cual motivó su voladura. Fueron salvados 229 tripulantes de esta nave, incluso 26 que están gravemente heridos. Las fuerzas navales enemigas que actuaban en aguas cretenses se retiran precipitadamente hacia el puerto egipcio de Alejandría, hostigadas por el contínuo bombardeo de la aviación italiana.

CONSTITUCION DE UN CONSEJO DE ABASTECIMIENTOS EN NUEVA ZELANDIA

WELLINGTON (N. Zelandia), 30 (H. T.). — El Ministro de Industria y Comercio de Nueva Zelandia, Sr. Sullivan, anunció la constitución de un Consejo de Abastecimientos que tendrá por misión establecer el orden de prioridad de las distintas producciones nacionales y de los pedidos que deberán hacerse en el exterior en 1942.

LUCHA CUERPO A CUERPO

LONDRES, 30 (H. T.). — Según informaciones de la emisora de El Cairo, prosigue con encarnizamiento la lucha cuerpo a cuerpo en la Isla de Creta entre los británicos y las tropas invasoras.

El enemigo sigue enviando refuerzos por mar y aire y algunos de sus buques lograron desembarcar artillería pesada y material bélico.

Se presume que Francia luchará contra Gran Bretaña

"La Prensa" de Nueva York dice que se habrían iniciado las hostilidades

NUEVA YORK, 30 (L. B.) — (Especial). — El diario "La Prensa", que se edita en ésta en idioma castellano, publica hoy un interesante artículo titulado "Las Hostilidades Anglo - Francesas han comenzado ya de hecho", que lleva la firma del destacado comentarista de Associated Press, Kirke L. Simpson. Dice así: "El mundo probablemente conozca pronto el alcalce de la "colaboración" francesa con Alemania. El bombardeo inglés de las bases aéreas sirias que según se informa han sido usadas por los nazis, ha provocado de hecho las hostilidades franco - británicas. No es improbable que las fuerzas francesas que guarnecen estas bases no hubieran contestado al ataque, posiblemente con fuego antiaéreo o haciendo elevarse aparatos franceses de combate para alejar a los ingleses, lo que sería una natural reacción francesa, mucho más seguro si hay algún compromiso militar francés que facilitar y proteger las incursiones alemanas en el Irak por la vía de Siria.

"Hay limitaciones probables en cuanto al extremo a que los franceses pueden llegar en la ayuda de los nazis a Siria. Parece totalmente improbable que haya allí abastecimientos adecuados de petroleo y gasolina para los aviones nazis en ruta al Irak, o aun para mantener en servicio los propios aviones y materiales mecanizados franceses a un ritmo bélico activo.

Siria ha estado privada de petróleo que no fuera de contrabando desde que Francia se derrumbó bajo el ataque aleman hace cerca de un año.

El primer acto de los ingleses y del a la sazón régimen anglófilo del Irak, fué interrumpir la corriente petrolífera por el oleoducto que atraviesa Siria desde los yacimientos de Mosul.

Era la única fuente de abastecimiento para el ejército francés de Siria y la principal para las fuerzas navales francesas del Mediterráneo Oriental.

"Por lo tanto, los aviones alemanes o las unidades mecanizadas lijeras que transportan a Siria en ruta al frente de guerra de Irak tendrán pronto que traer consigo su propio petróleo.

Eso se ha hecho para procurar que las fuerzas del Eje sigan en marcha. Algún combustible pudiera llegar a Trípoli y a otros puertos del Eje en Libia por el mar; pero los indicios son de que de los transportes aéreos de Sicilia es que las fuerzas del Eje en Libia han dependido principalmente para su abastecimiento de combustible. Eso puede ser en parte la respuesta a la cuestión del lento ritmo del ataque nazi contra las defensas británicas de Tobruk, y hay incluso indicaciones de que los ingleses habían iniciado una contra ofensiva para presionar de nuevo hacia el Oeste, más allá de Tobruk, aún esto es dudoso.

"Porque, ante las posibilidades de la "colaboración" franco alemana está la aún más grave consideración de que las bases francesas en Tunez también serán colocadas a disposición de los nazis, y se advierte como una prueba de ello el reciente bombardeo de un buque italiano que se refugió en el puerto de Sfax.

"Un eficaz servicio nocturno de transporte constante por mar y aire desde Sicilia a Túnez aumentaría grandemente la amenaza de la campaña del Eje en el norte de Africa. Ha habido una sospecha de que esa ruta fué usada clandestinamente para hacer llegar tanques y tropas alemanas a Libia, aunque las autoridades grancesas lo desmienten.

Un acuerdo de Vichy para poner las facilidades tanto de Tunez como de Siria al servicio del Eje, puede ser el próximo acontecimiento y de este modo es improbable que los ingleses arriesguen en una ofensiva de importancia hacia el interior de Libia en las circunstancias actuales.

Los alemanes destacan la valentía de los torpederos italianos

Otras acciones bélicas de los diversos frentes

BERLIN, 30. (H. T.). — El alto mando del ejército alemán ha dado a publicidad el siguiente comunicado: "Las operaciones militares contra la base fortificada británica de Creta, que comenzaron con gran despliegue de efectivos el 20 del corriente, toca a su fin. En todos los sectores fué dominada la resistencia del adversario. Las tropas de paracaidistas y las llegadas en transportes aéreos en el sector oeste de la isla, forman el núcleo ofensivo alemán, después de encarnizados y recios combates, quebrantaron la resistencia del adversario, el que debió dispersarse. Las tropas alemanas han debido actuar en medio de una elevada temperatura y han tenido que vencer enormes dificultades naturales. Se ha logrado establecer el enlace con los paracaidistas que operaban en el sector de Rethymnon y que por el espacio de ocho jornadas resistieron con coraje todos los ataques del adversario, superior numéricamente.

A pesar de la tesonera resistencia del enemigo, los alemanes entraron en la ciudad y controlan el aerodromo de Candia. El General que manda a las fuerzas helénicas en ese sector, ofreció la capitulación de sus tropas y puntos de resistencia. Formaciones de "stukas" y aparatos destructores realizaron operaciones efectivas que aniquilaron a los elementos anglo-griegos. Las fuerzas navales italianas y alemanas colaboraron eficazmente en las operaciones, siendo de destacar la valentía de los torpederos italianos en sus ataques, que el día 28 por la tarde desembarcaron tropas italianas en el este de Creta, las que avanzan de este a oeste. Los restos de las fuerzas británicas derrotadas y en desorden marchan hacia el sur, perseguidos por las tropas alemanas, evitando la lucha y embarcándose en la costa meridional en horas de la noche.

"Han caído en nuestro poder gran cantidad de prisioneros y material bélico, figurando tanques y automóviles, 30 cañones ligeros y de grueso calibre y grandes depósitos, siendo liberados los prisioneros alemanes e italianos. En el estrecho de Kasos, aparatos alemanes de bombardeo atacaron a unidades navales británicas hundiendo dos destroyers. En el mar, cerca de la isla de Creta, aparatos alemanes "Stukas" atacaron y destruyeron navíos mercantes por un total de 1600 toneladas, siendo también hundidas una embarcación costera y un patrullero.

"En Africa del Norte se registró actividad de artillería y patrullas en el sector de Tobruk. Un buque de carga de gran dimensión fué alcanzado por el impacto directo de una bomba, en aguas de Inglaterra, al oeste de Pentland-Firth. En la noche pasada, la aviación alemana lanzó bombas contra la costa sur de Inglaterra, a pesar de las desfavorables condiciones atmosféricas. Lanchas torpederas inglesas atacaron a un patrullero frente a la costa francesa, el que se defendió a cañonazos, hundiendo a una y causando tales averías a otra, que debe considerársela perdida.

"Ni de día ni de noche, la aviación británica incursionó sobre el territorio alemán.

"En Africa del Norte, en ocasión de los victoriosos combates empeñado por la conquista del paso de Halfaya, se distinguieron por su valor el Teniente Primero Cramer, jefo de un regimiento blindado y el Teniente Jung, al mando de un regimiento de artillería".

Informe francés sobre el bombardeo del Sfax

VICHY, 30. (H. T.) — La Oficina Francesa de Informaciones publica el siguiente comunicado:

"Para justificar el bombardeo de Sfax, la propaganda británica pretende apoyar sus argumentos sobre un buque mercante italiano en ese puerto o en aguas territoriales de Tunez. Ese argumento carece de todo valor jurídico.

La agresión tampoco puede ser justificada, apoyándose en la presencia de un torpedero que estuvo durante algunas horas en esas aguas territoriales puesto que un decreto del Gobierno francés del 18 de octubre de 1912, autoriza a los buques de guerra beligerantes a permanecer tres veces durante 24 horas cada vez en los puertos franceses. Ese caso se puede comparar con el del "Graf Von Spee" que perseguido por buques británicos, se refugió en el puerto de Montevideo donde los británicos, respetuosos en ese entonces del Derecho Internacional, se abstuvieron de atacarlo..."

"Una información radiodifundida hoy por emisoras británicas da el incidente de Sfax una versión imprevista. Se pretende que la aviación británica ha atacado no ya a un buque francés sino a un buque italiano cargado de municiones el que habría explotado en la rada de Sfax.

La realidad es otra: los daños causados.

Además se dice que el avión británico colocó un impacto directo contra el buque italiano y que la columna de humo que salió del buque prueba que estaba cargado de municiones. Los daños causados al "Rabelais" cargado con fosfatos y no con municiones, así como un establecimiento industrial, constituyen testimonio irrecusable.

Todo esto prueba que el Gobierno británico no puede justificar la agresión.

EN EL MEDITERRANEO FUE HUNDIDO EL PAQUETE "CONTE ROSSO"

Los alemanes habrían ocupado el puerto de Retimo

Regresaron a sus bases todos los submarinos italianos que operaban en el Mar Rojo

ROMA 30 (H. T.) — Se anuncia que el paquete "Conte Rosso" ha sido hundido por el enemigo, en el Mediterráneo, al sur de Sicilia, en momentos en que transportaba tropas. La mayoría de los hombres que se encontraban a bordo, han sido salvados.

El paquete "Conte Rosso" desplazaba 17.879 toneladas; había sido lanzado en el año 1922. Estaba matriculado en el puerto de Trieste y la firma armadora era el Lloyd Triestino. Ultimamente estaba afectado al servicio entre Génova y Nueva York.

FUE OCUPADO EL PUERTO DE RETIMO, EN CRETA

BERLIN 30 (H. T.) — Se informa que las fuerzas alemanas que combaten en Creta, han ocupado el puerto de Retimo, en el litoral norte de la isla. El avance prosigue hacia el este. Se han capturado varios miles de prisioneros, entre británicos y griegos.

Las tres principales ciudades y puertos de Creta, están en poder de los alemanes: La Canea, que cuenta 32.500 habitantes, Heraklio (o Candia) con 39.500 habitantes y Retimo con 10.500 habitantes.

Quebrantada la resistencia enemiga en los sectores más importantes, la aviación alemana ataca sin descanso las columnas de tropas y elementos motorizados.

REGRESARON TODOS LOS SUBMARINOS QUE OPERABAN EN EL MAR ROJO

ROMA 30 (H. T.) — El corresponsal militar del diario "Il Popolo di Roma", que acaba de regresar a Italia a bordo de un submarino, informa que todos los sumergibles italianos, que operaban en el Mar Rojo, lograron regresar sin inconvenientes a los puertos italianos. Estas unidades pudieron burlar el control de las naves de guerra británicas frente al puerto de Massaua en el Mar Rojo, y volver a sus respectivas bases.

ATAQUES ALEMANES EN CRETA

BERLIN 30 (H. T.) — La agencia oficial alemana anuncia que, ayer, han sido atacadas con éxito en la isla de Creta, varias concentraciones de tropas británicas que se hallaban en el valle situado al sur de Retimo, ciudad situada a unos 40 kilómetros al este de la bahía de Suda, y en la localidad de Timbake.

En efecto, la aviación alemana bombardeó intensamente varios convoyes de camiones y posiciones de artillería que debían cubrir el repliegue de las tropas británicas.

LOS ATAQUES EN TOBRUK

BERLIN 30 (H. T.) — La agencia oficial alemana D.N.B. anuncia que, en Africa del Norte, las baterías germano-italianas bombardearon varias concentraciones de vehículos ingleses en las cercanías de Tobruk e incendiaron también un depósito de municiones, que finalmente explotó.

SE ANUNCIA LA MUERTE DEL GENERAL BRITANICO FREYBERG

BERLIN 30 (H. T.) — La agencia oficial alemana anuncia en una comunicación de Damasco (Siria) que el General Freyberg, jefe de las fuerzas británicas que operan en la isla de Creta fué muerto durante un accidente de aviación, mientras se dirigía desde la isla de Creta a Alejandría (Egipto).

LONDRES Y LA SITUACION EN LA ISLA DE CRETA

LONDRES 30 (H. T.) — Respecto a los acontecimientos militares de la isla de Creta, la emisora británica declaró no poseer ninguna confirmación sobre las informaciones, propaladas en el extranjero, según las cuales las fuerzas alemanas se habrían apoderado de la ciudad de Candia (Mirakilon), situada a unos 400 kilómetros al este de la bahía de Suda en el litoral norte de la isla.

Por otra parte, también afirma que no se ha producido ningún cambio de importancia en los sectores de Retimo y Maleni.

DESTRUCTORES BRITANICOS HUNDIDOS

BERLIN 30 (H. T.) — La radio alemana anuncia, que aviones de bombardeo germanos lograron hundir a dos destructores británicos, que se hallaban navegando dentro de las aguas territoriales de la isla de Creta.

REDUCIDA ACTIVIDAD GERMANA SOBRE GRAN BRETAÑA

LONDRES 30 (H. T.) — Los Ministerios de Aviación y de Seguridad Nacional, dieron a publicidad el siguiente comunicado conjunto:

"Se registró una reducida actividad aérea enemiga, durante la noche pasada, sobre Gran Bretaña.

Algunas bombas fueron arrojadas sobre algunas localidades de la costa sur de Inglaterra, no habiéndose señalado daños importantes, ni víctimas.

ACCION ITALIANA EN CRETA

ROMA 30 (H. T.) — Contando con el eficaz apoyo de la aviación las tropas italianas que desembarcaron en territorio de la isla de Creta en ataques contra el enemigo le tomaron numerosos prisioneros así como considerable cantidad de armas y de municiones.

ESTA EN GRAVE ESTADO

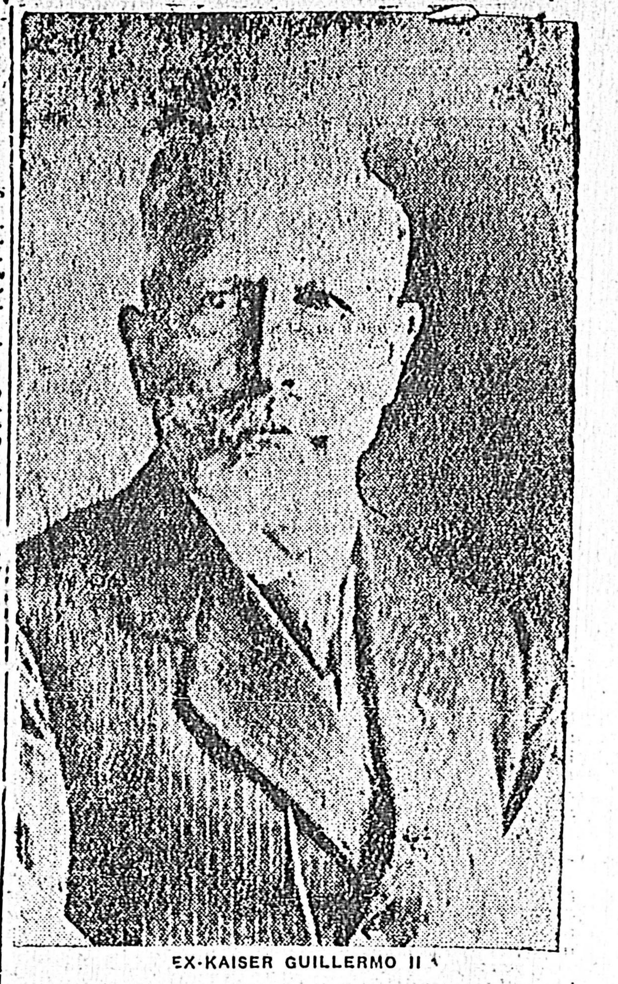

EX-KAISER GUILLERMO II

AMSTERDAM, 30 (H. T.) — Comunican de Doorn que se ha agravado considerablemente el estado de salud del ex-Emperador de Alemania Guillermo II. [illegible]

Las recientes declaraciones de Antony Eden

WASHINGTON, 30 (H. T.). — Las declaraciones efectuadas ayer por el mayor Eden en la Cámara de los Comunes, con respecto a las finalidades de la guerra de Gran Bretaña, han causado excelente impresión en los círculos diplomáticos de esta capital.

Desde hace tiempo se había iniciado una campaña en los círculos políticos estadounidenses tendiente a hacer presión sobre el Gobireno de Londres para que expusiera esas finalidades. La asociación de Estados Unidos a Gran Bretaña en la guerra —se decía en tales círculos— sólo es posible si los Estados Unidos tienen por adelantado la seguridad de luchar por la paz, cuyos términos le parezcan aceptables. Las declaraciones del mayor Eden han puesto término a esa campaña y han halagado a la opinión pública estadounidense, puesto que se inspiran ampliamente en los principios de paz ya enunciados por el Presidente Roosevelt y por el Secretario de Estado, Mr. Cordell Hull. La cooperación anglo-americana es así facilitada por la eliminación de un obstáculo que en la opinón de Londres no debía subsistir. Como las bases británicas de paz están de acuerdo con los deseos de los Estados Unidos, se considera en los círculos políticos que los Estados Unidos tienen la seguridad de participar en la creación de la situación internacional que se originará a raíz de la victoria británica, aun en el caso de que no se vean llamados a participar abiertamente en la guerra. Estas consideraciones, que pueden aparecer como distintas para los observadores de la guerra europea, adquieren aquí una gran importancia, debido a la minuciosidad con que el Gobierno de los Estados Unidos prepara la política de largo alcance y la paciencia con que alientan la evolución de la opinión popular en un sentido favorable a la ampliación de su rol de asociado de Gran Bretaña.

Los editoriales de la prensa estadounidense reflejan unánimemente la acogida dispensada a las declaraciones del mayor Eden.

CAROL LLEGO A LA HABANA

EX - REY CAROL

LA HABANA, 30. (H. T.) — Llegó a ésta el ex Rey Carol de Rumania.

Cuatro agentes de la policía secreta, custidian el ex Monarca que se aloja en el Hotel Nacional.

Huelga Evitada En Las Fábricas "Packard"

Requisa de trece barcos en Estados Unidos

La mayor parte de los norteamericanos creen en la entrada de la Unión en la guerra

DETROIT, (EE. UU.), 30. (H. T.). — El sindicato obrero afiliado a la C. I. O. anunció que acaba de ratificar el contrato celebrado con la Compañía Packard en virtud del cual se acuerda un aumento de salarios a los obreros y además salarios suplementarios en lugar de vacaciones, con lo cual se ha logrado conjurar la huelga que estaba a punto de producirse en las fábricas Packard.

REQUISA DE BARCOS

NUEVA YORK, 30. (H. T.). — La Comisión Marítima dispuso la requisa de trece barcos, de reciente construcción, por un total de 200.000 toneladas, para ser empleados como unidades auxiliares.

Entre dichas unidades figuran los barcos "Presidente Jackson", "Presidente Adams", "Presidente Taft" y "Presidente Pierce" de la American Presidente Lines y los dos cargueros de la American Export, "Executor" y "Exporter".

INVESTIGACION DEL INSTITUTO DE LA OPINON PUBLICA EN LA UNION

PRINCETON, (New Jersey), 30 (H. T.). — El 85 o|o de los ciudadanos norte americanos abrigan la creencia de que los Estados Unidos serán fatalmente arrastrados a la guerra europea antes de la terminación del conflicto, según lo revela el último sondeo realizado por el Instituto de la Opinión Pública que preside el Dr. Gallup.

Conviene tener presente que solamente el 32 o|o de los ciudadanos compartía esta opinión a principios de 1940 y que dicha cifra aumentó constantemente hasta llegar al 65 o|o de Junio de 1940 al 80 o|o en Marzo pasado y finalmente al 85 o|o en la actualidad.

LAS PERDIDAS DE LOS SOCORROS ENVIADOS A GRAN BRETAÑA

NUEVA YORK, 30. (H. T.). — El organismo encargado de los envios de socorros de guerra a Gran Bretaña, anunció que, hasta el 15 de Mayo próximo pasado, fueron enviados a Inglaterra objetos por un valor de 3.458.300 dólares, de cuya suma solamente se perdieron en el mar objetos por valor de 45.693 dólares.

LA INSCRIPCION PARA EL SERVICIO MILITAR

WASHINGON, 30. (H. T.). — De acuerdo con los cálculos suministrados por la Oficina del Censo, se espera que 332.000 ciudadanos norteamericanos se inscriban, para cumplir con las obligaciones del servicio militar, a partir del 1.o de Julio próximo. Con tal motivo se recuerda que el Presidente Roosevelt emitió, el lunes próximo pasado, una proclama ordenando la inscripción en los respectivos registros del censo, a partir de la fecha ya citada, de todos los ciudadanos estadounidenses y extranjeros que residen en el territorio de los Estados Unidos, de las Islas Hawai, Puerto Rico y de la península de Alaska.

WASHINGTON, 30. (H. T.). — El Sr. Stettinius, hijo del Director de la Oficina de Producción firmó una orden por la que se acuerda prioridad a las compras de acero, destinadas a todas las industrias que trabajan para la defensa nacional, así como a las que fabrican productos de primera necesidad para la población civil. La decisión fué adoptada, después que el Sr. Gano Dunne, Técnico en Aceros de la Oficina de la Dirección, entregó su informe al Presidente Roosevelt, en el que expresa que el acero necesario para el programa de la defensa nacional, para uso civil y para la exportación, excederá en el período 1941|42 la capacidad de producción de los E. Unidos. El informe del técnico Sr. Dunne, recalca que el consumo del acero excederá de 1.400.000 toneladas la producción de 1941 y de 6 millones 400 mil toneladas la producción de 1942.

INDEMNIZACION ABONADA A UNA EMPRESA NORTE AMERICANA

FILADELFIA, (EE. UU.) 30.— La cantidad de 10.016.953 dólares fué abonada por los intereses alemanes a la "Leshigh Balley Railroad" por los daños causados durante la explotación del "Black [illegible]

"Diario Das Noticias" comenta el discurso de Roosevelt

Analiza además conceptos vertidos por el Presidente

LISBOA [illegible]

Designación de altos funcionarios en España

MADRID, 30 (H. T.) — [illegible]

INFORMATIVO DE LA "BRITISH" BROADCASTING CORPORATION

EL PELIGRO CORRIDO POR LOS BUQUES ARGENTINOS

El "Inspector Benedetti" es remolcado hacia Buenos Aires

BUENOS AIRES, 30 (H.T.) — Un violentísimo temporal desatado en una zona que temen de antiguo los navegantes que la frecuentan [illegible]

A las 17.40 se recibió en la Prefectura General Marítima una nueva información en la que se expresó que la estación de Río Grande [illegible]

NOTICIAS BREVES

[illegible]

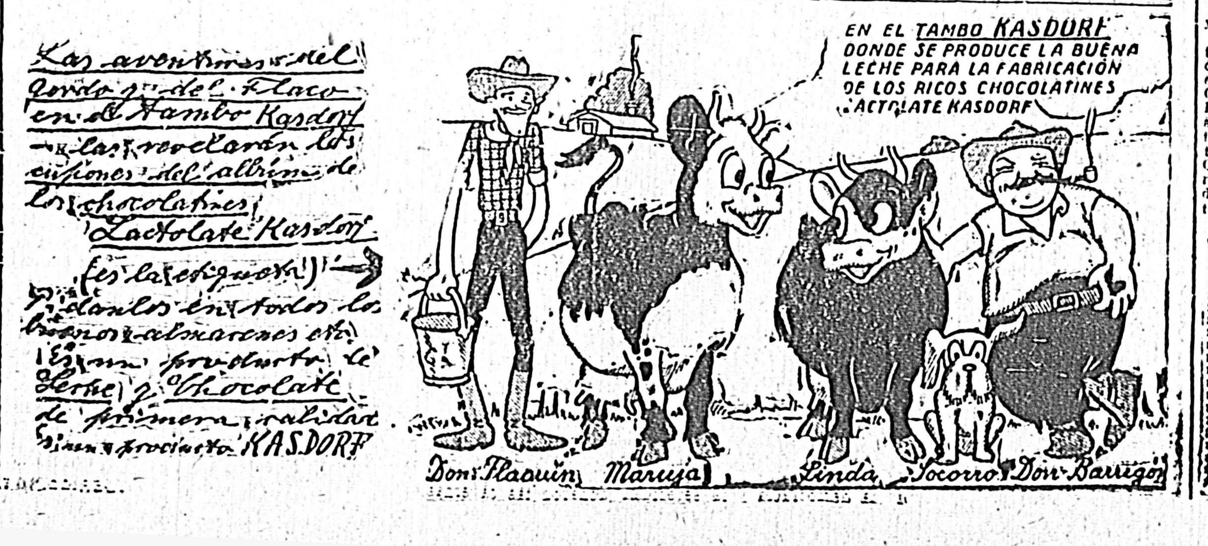

BLUE STAR LINE
Vapores a Europa de primera clase solamente
"AVILA STAR" "ALMEDA STAR"
"ANDALUCIA STAR"
Sociedad Anónima Financiera y Comercial
Solis 1533 - J. R. Williams - UTE 85122-86863
AGENTES

"LA INDIGENA"
M. ASIMAKOS
Fábrica de Alfombras hechas a mano
Limpieza, Lavado, Teñido, Reparación, Depósito
Calle RIVERA 2584 — U. T. E. 41-20-60

LA ALIMENTACION DEL PUEBLO

Los últimos datos y las últimas "cotizaciones" de precios de artículos de primera necesidad nos siguen revelando que hay un problema grave en el país que no tiene solución adecuada por parte de los órganos de gobierno.

El doctor Basabe Castellanos ha dicho que la Comisión de Subsistencias no tiene funciones adecuadas, la necesaria agilidad y la necesaria independencia.

La Prensa comenta estas declaraciones y recuerda que en el Senado existe un proyecto de ley, aprobado por la Cámara de Representantes hace ya varios meses, que modifica su constitución y sus funciones.

Entre tanto, una cebolla vale $ 0.05, una cabeza de ajo, $ 0.05; una lechuga, $ 0.05, un huevo, vale $ 0.05; un repollo, el doble, un kilo de pan $ 0.10 que en proporción al peso de antes representa un precio mayor; la carne sigue por las nubes, la leche es cara y todavía más: no alcanza para alimentar al pueblo y no hay verduras suficientes ni siquiera por las nubes y se han agotado todos los conocimientos culinarios porque con lo que hay y con los precios que cuestan las cosas que hay, no es posible inventar más comidas.

Parecería que estamos en tiempos de guerra. En otros países, azotados por el vendaval del odio, ocurren cosas semejantes a las que ocurren en el país. Faltan los artículos de primera necesidad y los que no faltan tienen precios prohibitivos. Pero aquí estamos lejos de la guerra. Somos un país ganadero, pero no tenemos carne; no tenemos leche. Somos un país agrícola, pero no tenemos verduras ni frutas de clase alguna. Las pocas que hay, se pagan a precios imposibles.

Tenemos niños, enfermos, familias pobres, pero no pueden alimentarse en forma adecuada porque nadie se preocupa de la alimentación popular.

Y los precios siguen subiendo.

El aceite "ordinario" que valía $ 1.50 y $ 1.60, vale ya $ 1.80. El tipo medio, que valía $ 3.20, vale hoy $ 5.00 y el fino que valía hace poco $ 3.60 vale hoy $ 5.50, $ 5.80 y $ 6.00.

Estos precios seguirán subiendo, porque en ellos influyen factores internos y externos. Pero el hecho de que suban con causa, no puede traducirse en justificación de la inercia del poder público. Si esa inercia sigue, dentro de pocos meses habrá que inventar sustitutivos a todas las comidas y a todos los regímenes alimenticios. Y mucho "ganado" generalmente ignorado en las comidas, se hará presente [illegible]

MAÑANA SALE NUESTRO PRIMER SUPLEMENTO

Mañana nos cabe la satisfacción de proporcionar a nuestros lectores el primero de los suplementos dominicales con los cuales llegamos a nuestra familia uruguaya y católica, que es el centro afectivo de nuestra vida nacional, intelectual y moral.

Por eso hemos titulado "Hogar" a ese suplemento, buscando así una definición acorde con ese perfume de familia que procede del Evangelio, y del antiguo testamento.

Nuestro primer suplemento será, indudablemente, defectuoso. Habrá que ajustar luego la distribución de sus páginas. Pero sea como sea, está allí una voluntad de brindar a nuestros lectores un esfuerzo periodístico orientado para servir en modo ameno o en modo serio, la formación de criterio y conciencia de la familia uruguaya.

Recomendamos a nuestros lectores reclamen nuestro suplemento "Hogar" a nuestros vendedores, repartidores o en su defecto a nuestra administración.

CONTRA LA LITERATURA PORNOGRAFICA EN COSTA RICA

[illegible]

El Sumo Pontífice Elogia Los Ideales De La Orden Militar De Malta

CIUDAD DEL VATICANO, Mayo — (NC). — Su Santidad el Papa Pío XII, en un discurso que pronunciara al recibir al Conde Estanislao Pecci, nuevo Ministro Plenipotenciario de la Orden de Malta ante el Vaticano, elogió "los ideales elevados y la fervorosa fe que siempre han resplandecido en la Soberana Orden Militar de Malta".

"La eminentísima figura del inmortal Pontífice León XIII, de la noble familia de los Pecci — dijo el Pontífice reinante—, al restablecer el título de Gran Maestro dió a la renaciente Orden un impulso decisivo y afortunado..."

"Nos . Continuó Su Santidad . cuya juventud se deslizara iluminada por la brillante estrella de tan incomparable Pontífice; Nos, que hoy, por inescrutables designios divinos, ocupamos la Silla que Su sabiduría y magnificencia iluminara con singular esplendor, de modo particular Nos alegramos al ver comparecer ante nuestra presencia a un descendiente de aquel ilustre abolengo, revestido del rojo uniforme de los Caballeros, con el propósito de cultivar y continuar las íntimas relaciones que con vínculo sagrado unen a la Cruz de Malta con el Trono Pontificio...

"Muy bien y con fuerza de convicción Vuestra Excelencia ha subrayado que la misión de Caridad Cristiana constituye la mayor y principal tarea de la Orden. ¡Qué consuelo tan grande Nos proporciona el saber que estas palabras reflejan los más íntimos sentimientos de todos los Caballeros! A medida que la tristísima tragedia que aflige a los pueblos se hace cada vez más vasta, exendiéndose rabiosamente la destrucción implacable de la discordia. Nuestro corazón anhela que, sin que nada la contenga o desaliente, esta caridad llene sus corazones y los mantenga siempre listos para continuar la hermosa y fecunda obra de Hospitalarios, al servicio de la Iglesia y, de modo particular, al servicio de sus miembros que sufren..."

¿DONDE ESTA EL BIENESTAR?

Contestando a las manifestaciones de la prensa, sobre la forma en que se expende la leche en los puestos Municipales, dice la Intendencia:

"Esa obra que ha realizado la actual Intendencia con la generosa colaboración de la Conaprole, sin la cual no hubiera sido posible, debe ser mirada con simpatía por todos los que se interesan por el bienestar de los habitantes de la ciudad, siendo a [illegible]

LAS ASIGNACIONES FAMILIARES

Hace años se presentó a nuestra Cámara de Diputados un fundamentado proyecto sobre Asignaciones Familiares y Cajas de Compensación, propuesto a la consideración de los diputados como una solución de justicia, para contemplar la situación de las familias menos acomodadas, cuyos jefes tuvieran que hacer frente a las cargas del hogar con sueldos y salarios en realidad insuficientes.

Ese proyecto ha permanecido largo tiempo dormido, sin que hasta ahora, en que parece se ha empezado a mover el asunto, se haya manifestado mayor interés por su estudio y sanción.

Desde que ese proyecto fué presentado a las Cámaras, han sido varias las instituciones que han adoptado ese sistema de sobresalario, para atender las cargas familiares de los hogares. Y como en nuestro país, también en el extranjero, se ha manifestado preocupación por dar andamiento a este sistema, como acaba de demostrarlo un senador por Corrientes, en la Argentina, presentando un proyecto en el mismo sentido.

Todos estos hechos que no hacen sino traducir una justa inquietud por un problema social de innegable entidad y urgencia, deben ser para nuestra Cámara un nuevo motivo para que se resuelvan a dar pronto andamiento al proyecto, haciendo que se sancione una vez que la Comisión respectiva lo presente a su consideración.

Es algo que el país, y sobre todo las familias trabajadoras reclaman, para que su vida económica se vea rodeada con menos angustia que hasta el presente.

Obispado de Salto

Exhortación Pastoral

NOS EL Dr. DON ALFREDO VIOLA, POR LA GRACIA DE DIOS Y DE LA SEDE APOSTOLICA, OBISPO DE SALTO.

A nuestros venerables hermanos del Clero diocesano y regular, Comunidades religiosas, miembros de la Acción Católica y fieles todos muy amados, salud, paz y bendición en Cristo Señor nuestro.

Las páginas evangélicas, en múltiples ocasiones, nos hacen oír los lamentos de Cristo Jesús ante la ingratitud de los hombres, que no queriendo creer a su palabra divina, cerraban, muchas veces, los ojos y el corazón aún a los mismos milagros.

Esos lamentos del Corazón de Cristo, herido por la ingratitud más que por la lanza del soldado, se prolongan a través de los tiempos y llegan hasta nuestros días, en que los hombres, a pesar de los insignes beneficios recibidos de ese Corazón amantísimo, continúan ultrajándole: unos con el odio satánico, otros con la indiferencia materialista y muchos, —la ingratitud que más le duele— con la infedelidad y la inconstancia en su servicio.

Los lamentos del Corazón Divino, a pesar de su infinita bondad, acaban de atraer sobre el mundo, como otrora sobre Jerusalén, la confusión, las angustias y la ruina; y sólo el amor es capaz de detener el curso de ese torrente de amarguras que sufre la humanidad y que cada uno de nosotros padece según sus condiciones y circunstancias.

Para despertar ese amor reparador Jesús manifestó su Corazón herido a Santa Margarita María, y pidió, por su intermedio, a todas las almas nobles que amaran y repararan.

Para despertar ese amor reparador la Iglesia instituyó la festividad del Sagrado Corazón de Jesús, que hoy se solemniza en el mundo entero y que mañana será una de las fiestas de toda la humanidad; hizo de los primeros viernes verdaderos días de gloria espiritual; y dedicó el mes de Junio a esa devoción de amor por excelencia.

Para despertar, en nosotros, ese amor reparador intensificaremos nuestra devoción en este mes que vamos a comenzar, dando al Corazón de Jesús lo que pide a cada uno de nosotros y lo que tiene derecho a exigirnos: un amor constante, manifestado en la solemnización de su culto por la Comunión frecuente y diaria, por la asistencia a los actos realizados, cada día, en su honor, por su entronización en nuestros hogares, y sobre todo por la fiel observancia de sus preceptos y consejos evangélicos.

Todos estos motivos, sin contar otros de orden puramente personal que cada uno de nosotros conoce y pondera, nos llevarán a hacer con todo fervor el mes de Junio que, según la costumbre y disposiciones sinodales, se solemnizará cuanto sea posible, no omitiendo la predicación diaria, o por lo menos la de ocho días en forma de ejercicios, de manera que, en todas las iglesias y capillas, puedan los fieles, asistiendo el número de días requerido, lucrar, en el último domingo del mes [illegible]

Dada en Salto a 28 de Mayo de 1941.

† ALFREDO, Obispo de Salto.

Por mandato de Su Excia. Rvma.

Luis Basino, Secretario.

EL DIARIO OFICIAL DEL CONGRESO DE E. E. U. U. PUBLICO EL MENSAJE DE PASCUA DE PIO XII

UNION CITY, New Jersey, Mayo 30 (NC). — [illegible]

La prensa de la capital

[illegible]

Viñetas Del Día

[illegible]

ATADURAS

[illegible]

Una discusión en el Parlamento Irlandés

¿POR QUE SE CENSURA A "L'OSSERVATORE ROMANO" Y LA RADIO VATICANA?

[illegible]

MOVIETONE

Balance de Mayo

[illegible]

RARO FENOMENO

[illegible]

Concurso pro-panamericanismo espiritual

[illegible]

La prensa de campaña

[illegible]

EL NUEVO TESTAMENTO REVISADO

WASHINGTON, Mayo 19, (NC). — [illegible]

UNA ACTITUD EQUIVOCADA

[illegible]

PENTECOSTES, DIA DEL SEMINARIO

Página De Los Estudiantes Del Seminario Interdiocesano

Comprendamos Este Día

La hora grave del peligro tiene la característica de infundirnos la búsqueda de las soluciones y enseñarnos las fallas del pasado.

Para los sensatos que sienten la hora presente ambas cosas son verdaderas.

Pero sería un error creer que la hora turbulenta y oscura de la catástrofe cierra los ojos para la comprensión de las verdades que redimen. Y que el alma se lanza inconsciente hacia cualquier realidad, que tenga apariencia de […]

Ello nos lleva al espíritu del hombre, cuyo entendimiento y voluntad, son los realizadores de la moralidad.

Somos libres. Nos lo dice la conciencia que precede, acompaña y continúa a nuestro deber. Y esa libertad, es poder obrar y dejar de hacerlo, sin que ninguna cosa externa nos obligue, no se explica sin la obligación de proceder moralmente, obligación que todos experimentamos.

Para que podamos obrar libre- […]

[…] y en las relaciones internacionales."

Por consiguiente, si quisiéramos comenzar la regeneración de nuestro mundo, debemos iniciar nuestra labor estableciendo la base de moralidad.

[…] gar a la Revelación: todo el camino redentor.

Sepamos comprender este día y comprender a los que hoy festejen su día.

RODOLFO CASINI

EL GRAN PROBLEMA

Hay muchos problemas en nuestro país: problemas de orden económico y político, problemas de orden social, problemas de orden moral... dominándolos a todos, el problema religioso.

Los domina y los envuelve.

Ningún problema humano puede de escapar de tener un fondo religioso. La frase ya se ha dicho.

Es que no podemos prescindir de Dios: en El vivimos, nos movemos y existimos. (Hech. 17, 28).

[…] to práctico; el hecho concreto señalado por los Pontífices y angustiosamente experimentado a poco que se intente un apostolado: el pueblo no conoce a Dios o lo conoce y no lo ama; para emplear términos técnicos y de moda: las masas están descristianizadas.

Este es un hecho real, objetivo.

No hay pesimismo en afirmarlo.

[…] ellos, aun aquellos que se consideran mejor atendidos?

Y, sin embargo, no es ese clamor lo que más nos apena y atormenta, porque donde se oye ese clamor, hay almas que aprecian su salvación...; nuestro dolor y tormento nacen, sobre todo, de la consideración de aquellos otros innumerables lugares, donde nadie o casi nadie echa de menos al sacerdote, cuya obra ni se conoce ni se aprecia […]

[…] Católica, en la que se encargaba a la A.C. la Obra de las Vocaciones Sacerdotales y se hacía notar que para la A. C. es "deber primordial y urgente acudir con generosa solicitud en auxilio de los Obispos a fin de procurarles todo el apoyo moral y material de que necesitan para atender a la formación de los futuros sacerdotes".

El espacio impide seguir.

Existe este problema angustiante. […]

Reflexiones De Mi Carrera

En uno de sus originales escritos, afirma Rodó, que la vocación es el sentimiento íntimo de una aptitud.

He aquí, el problema íntegro del seminarista, expresado en una frase; posesionarse del papel, completamente, fuera de la órbita de las carreras comunes; armonizar su aptitud natural, en cuanto su trabajo ha de ser entre hombres, con un modo de ser sobrenatural, que resaltará sobre el fondo de la sociedad, como la estrella en el retinto capote de la noche.

[…] mas, a un nuevo plan de conquista.

So quisiera estar en todas las luchas, vivir en todas las épocas, derrotar todas las dificultades.

Se nos habla de Acción Católica, de obreros, de Misiones, y todas las obras nos fascinan y nos atraen; pero una dirección firme y diestra encausa los impulsos y contrarresta las imprudencias.

El Seminario es escuela de optimismo. La alegría que circunda y empapa todos nuestros actos y la seguridad de la victoria engendran un optimismo sereno. […]

[…] se cernía sobre las aguas.

Penoso es el camino que se ha de recorrer hasta llegar a ser el Alter Christus; pero estando la mano de Dios en el timón no hay puerto al cual no se pueda arribar, y no hay Calvario al que no se pueda subir si se va con la cruz a cuestas.

LUIS BELANDO VIOLA

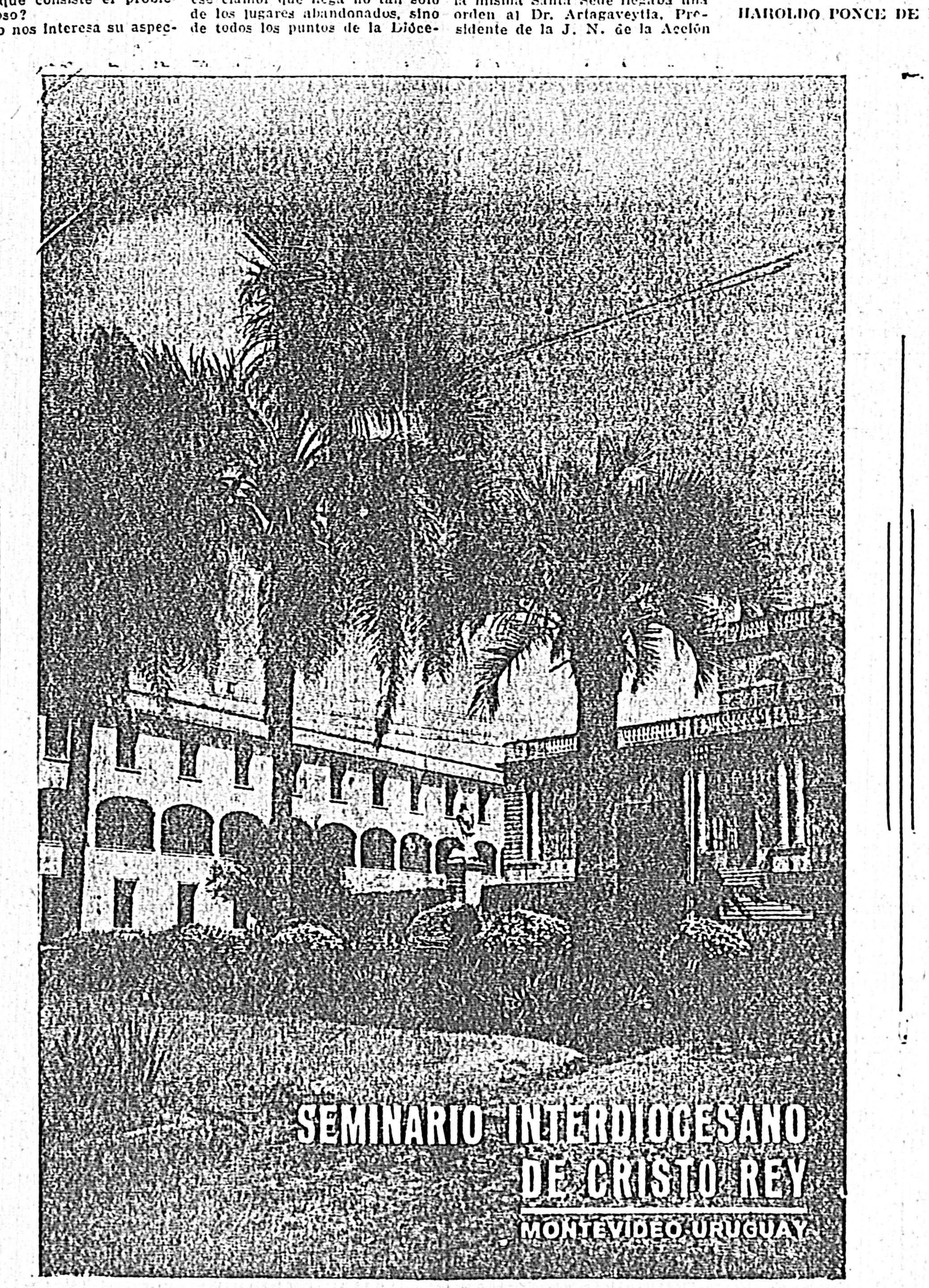

Vanguardias De La Patria

Junto al amor de Dios. que informa nuestra vida, y como una consecuencia necesaria del mismo, está el amor de la Patria, que se nos enseña desde los primeros años de nuestra formación. Junto al culto de Dios, está el culto de la Patria, prolongación del hogar paterno: el amor de nuestras glorias nacionales y a los héroes de nuestra tierra; al Viejo Patriarca y a sus hijos en la empresa redentora. Lavalleja, Rivera y Oribe y tantos otros que nos han dejado sus ejemplos de Orientales tan ilustrados como valientes.

Sentimos en nuestros corazones juveniles esa conmoción que produce el eco de ....

"la patria cuyo nombre,
es canción en el arpa del poeta,
grito en el corazón; luz en la
[aurora,
fuego en la vida y en el cielo
[estrella";

algo así como una corriente eléctrica que pasara por nuestro nervio, y se condensara en el corazón hasta hacerlo estallar; o un espíritu del pasado, del presente y del porvenir rozara con sus alas nuestros cuerpos y los regenerara con la savia de los recuerdos.

El mismo Autor de la naturaleza fijó esos dos amores: el amor a Dios y el amor a la Patria, que es luz en esa luz, fuego en ese fuego, estrella luciente en esa constelación, reflejo de esa aurora boreal, donde se mueve y agita con los resplandores que le ha prestado el mismo Señor que lo infundió en lo íntimo de nuestros corazones, para que amando a la patria terrena, amáramos la patria de los cielos de la cual es un pálido reflejo.

Pero nuestro amor no es un sentimiento platónico, sino que es una fuerza activa que acicatea nuestras energías, infundiéndonos ansias de llevar el bienestar material y moral a todos los que forman nuestra Patria, para que engrandeciéndose los ciudadanos, se engrandezca esta tierra que ha sido amasada con la sangre de dos razas indómitas que engendraron al Oriental valiente y altivo, idealista y trabajador, personificado en sus virtudes y vicios en los gauchos - centauros que cayeron con las armas en la mano, vivando a la Patria.

Sentimos de una manera especial ese abandono en que se ha dejado a los hijos de esos gauchos que en las heroicas patriadas nos legaron esta tierra. Se cantaba su pasado y se olvidaba su presente y su porvenir.

Para eso nos formamos en el amor de Dios y de la Patria, en esta mansión de cultura y de paz, para salvar a todos los que caminan perdidos sin encontrar una mano amiga que los socorra.

Y si, mañana, en las luchas, que debamos sostener para defender la verdad caen rendidos nuestros cuerpos por el cansancio y la fatiga, sabremos caer como murieron nuestros antepasados en los valles y en los montes, con un volcán de amor en el corazón, la sonrisa en los labios y fuego de luz en la mirada, que iluminará a todos los que habitan esta tierra heroica.

"Patria de los amores y las glo-
[rias
que al Uruguay y al Plata se re-
[cuesta.

ANGEL H. CAMEJO

P A Z

Al oír esta palabra: paz, que en ésta hora triste, resonaría como cruel sarcasmo en los oídos de tantos hermanos nuestros, el pensamiento espontáneamente se fija en esa tan deseada paz de las naciones; pero no hay que olvidar que existen dos clases de paz: la paz de los hombres entre sí y la paz de cada hombre para consigo mismo. También de la primera, el sacerdote es mensajero, y si las naciones se ven envueltas en espantosa lucha, es porque han desechado las normas luminosas y seguras, que les señalara el sacerdocio católico por medio de sus augustos Jefes, los Papas.

Pero, principalmente es el sacerdote, mensajero de la paz interior, de la paz del hombre para consigo mismo,

JUAN FRANCISCO GONZALEZ

El Sacerdocio

Sacerdocio significa negación de sí mismo, desapego de las cosas del mundo y entrega completa al servicio de las almas tristes que necesitan consuelo y de las moribundas que buscan la vida.

Quien se atreve a despreciar lo grandioso del sacrificio sacerdotal, se reconoce (1) incapaz de comprender lo que hay de más hermoso y consolador en el hombre; el obrar siempre con un ideal, que en el Sacerdote se identifica con Cristo.

El negarse a sí mismo y a los placeres lícitos por llevar las almas a Cristo es el mayor título de gloria que puede ostentar el sacerdocio católico y el que acrecienta y repara su Personalidad y Dignidad ultrajada.

(1) A sí mismo.

EUGENIO S. GARATEGUY

EL SEMINARIO, SINONIMO DE FORMACION

Toda ciencia tiene su cátedra. La ciencia Divina también tiene la suya: El Seminario. A más de uno se le habrá ocurrido sin duda, alguna vez, esta interrogante: ¿Qué es el Seminario? ¿Cuál es su esencia?

Pues bien, procuraré en pocos trazos satisfacer a esos tales en su laudable curiosidad.

Aclaremos conceptos.

¿Qué es el Seminario?

El Seminario no es un colegio. En un colegio se forma al estudiante suficientemente en lo que respecta a su futura actuación como hombre de sociedad.

El Seminario es algo más. Es algo más serio.

El Seminario no es un noviciado. El noviciado es aquella casa donde se tiene por espacio de uno o dos años al aspirante como sujeto a la observación y al estudio moral y físico del mismo. Esto para ver si es o no apto, para esa orden o congregación en la que él se propone entrar.

¿Qué es pues el Seminario?

Es la casa de formación de los sacerdotes que han de constituir el día de mañana el clero nacional.

¿Qué se hace en el Seminario?

Tres son los grados de formación que el aspirante al Sacerdocio recibe en esta casa.

Por orden de dignidad:

La formación espiritual, centro de nuestra vida seminarística. Merece el primer puesto, dado que el campo en que debemos actuar es el campo inmenso y sublime de las almas. Por eso las primicias de cada día las constituye el "Opus Dei", la obra de Dios: Oración. Santa Misa y Comunión.

Al frente de esta formación y sólo para ella hay un sacerdote. Por lo general, hombre muy preparado en la materia. Es esencial a su cargo la dirección espiritual general y particular de cada seminarista.

El seminarista después de henchirse en las enseñanzas de aquel que es su verdadero padre en el espíritu, tiene en el Sagrario al Maestro por excelencia que lo confirmará en la verdad y le enseñará la gran lección:

Del amor a Dios y del amor al hombre.

Pero la formación espiritual no ha perdido el elemento humano de que goza el hombre.

El sacerdote ante todo es hombre, Pero hombre de Dios...

Es así como la ciencia o sea la formación intelectual debe ocupar el primer puesto después de lo espiritual.

Doce son los años de la carrera sacerdotal...

Los cinco primeros son los que constituyen lo que se puede llamar en el Seminario el "bachillerato clásico". En este período se estudia la Literatura, con los idiomas clásicos del latín y el griego, materias básicas en lo referente a la formación para la Filosofía. Se estudia además, Matemáticas, Historia y Ciencias Naturales.

Le sigue la Filosofía. Durante tres años el alumno se aplica con especial interés a solucionar los diversos problemas que se plantean en la Criteriología, Metafísica, Psicología y Filosofía moral o Etica.

No en vano se ha dicho que la Filosofía es "ancilla Theologiae" auxiliar de la Teología.

La Filosofía nos prepara a esa gran ciencia: la ciencia Divina.

Esta ciencia, la Teología, constituye el estudio propio y peculiar del sacerdote.

Son cuatro los años que dura la Teología. En ella el Dogma, aparece de relieve ante los ojos del seminarista, la Moral le resuelve sus casos difíciles; el Derecho Canónico es estudiado a fondo y la Sagrada Escritura le hace conocer la maravillosa obra de Dios en el mundo.

Y ahora basta decir que las artes también tienen acogida en el Seminario.

Ellas son: la Oratoria, la Literatura y la Música.

Viene ahora la formación física.

Como hombre que es el sacerdote, debe conservar y fortalecer su cuerpo.

En el Seminario tiene todos los medios para ello. Ejercicios Gimnásticos y deportivos.

Todo ello llevado a cabo con entusiasmo y decisión es suficiente para formar hombres fuertes y saludables.

Así queda completa nuestra formación.

Pero alguno podría objetar: los seminaristas, están contentos de su condición?...

Ciertamente que lo estamos.

En el Seminario he vivido los días más felices de mi vida.

Esa distribución del tiempo, que le determina al estudiante cada momento de oración, de estudio, de recreación... Que tranquilidad trae a su espíritu.

Y no lo afirmo yo solo; cada uno de mis compañeros diría lo mismo.

He aquí a grandes rasgos lo que es un Seminario. Y lo que es nuestro Seminario.

Sin estas tres formaciones aludidas el sacerdote no podría ser "hombre de Dios".

Admirable tríptico de vida que se resume en un ideal: El Apostolado del mañana...

A. M. D. G.

POR LOS NIÑOS

Al habernos propuesto desde nuestra infancia, la elevada dignidad del sacerdocio, abarcamos en una mirada las innumerables actividades de que la Iglesia dispone para la salvación y santificación de las almas, y anhelamos compartirla con los abnegados hermanos que tienen a su cargo, tan grande campo de acción. Hoy vemos que velozmente este tiempo se acerca e iniciamos nuestras primeras armas en esa conquista espiritual de nuestro pueblo. ¿Y por quién habíamos de empezar? Por la esperanza de la patria: los niños.

¡Tanto podemos esperar de ellos si se forman cristianamente, como también debemos temer, si no se les enseña ahora el camino de vida! Ciertamente nos conmueve y estremece ver el abandono de la infancia, el descuido de sus padres en modelar esa joya preciosa que Dios les ha confiado. Son hombres como los demás y tienen derecho a una formación acabada. Sus progenitores, no hay duda, desean a sus hijos buen porvenir, buen nombre, que sean conscientes de sus deberes y responsables en su vida; ¿pero conocen el camino para ello? Muchos se desentienden de esto enviándolos a la escuela. Piensan que allí se ha de hacer todo lo que no se hizo en el hogar. Por otra parte, una escuela laica, esa escuela que todos contribuyen a sostener y que con derecho se debiera esperar para sus hijos una formación completa, esa escuela sin Dios con el desconocimiento y neutralidad que raya frecuentemente en la negación de Dios, de lo sobrenatural, de la inmortalidad del hombre, ¿podrá darles alguna garantía? Esa escuela con el cúmulo de errores con que cada maestro o profesor suple el deseo natural del niño de conocer sus problemas más importantes, — errores que tributando al hombre el sitial de Dios dejan al niño inexperiente a merced de su capricho y del desenfreno de las pasiones que no se ha preocupado de dirigir, les dará seguridad de una verdadera formación?

Deberían verlo, pues ejemplos tenemos a cada paso: las cárceles, los hospitales, las inmundas tabernas, las discordias de tantos hogares, los crímenes sociales también nacidos de la escuela laica. Una escuela que por falta de principios elevados y ennoblecedores va infiltrando un grosero materialismo, debería alarmarnos en vez de edificar, destruye, y en vez de educar, pervierte.

¿Y qué hacer ante este derrumbe educacional?

¿Cruzarnos le brazos y no reclamar todos unidos que se nos haga justicia?

¡Ah, es necesario que comprendamos, una vez por siempre este problema en que se nos violan los derechos más legítimos y no permanezcamos inactivos!

Mientras, empecemos por casa, educando desde la cuna a los niños, dándoles el alimento de la enseñanza religiosa, apenas empiezan a balbucir las primeras palabras. Eduquemos con el ejemplo, haciendo del rogar un ambiente netamente cristiano — no mundano y pagano — que este es fruto de la escuela laica.

Es nuestra obligación, ante este desfraude de la escuela, enviarlos a colegios católicos, pues allí sí que adquirirán la educación religiosa, no sólo intelectual, sino también moral y religiosa que en la escuela laica se olvida y combate.

Mas, bien se que todos no pueden cumplir con esta obligación. Pero nadie me dirá que tampoco la del hogar, como sucedía y sucede entre los verdaderos cristianos. Y lo que es una miniatura de colegio católico, por el poco tiempo, que para ello se dispone, pero que es obligación fácil a todos: enviar a los niños a los catecismos e instrucciones de iglesias, capillas y oratorios, donde sacerdotes y catequistas procuran contrarrestar los influjos perniciosos de una escuela sin Dios, de la que se ha arrancado sacrílegamente el crucifijo, para plantar el ateísmo con todas sus detestables consecuencias.

En varios catecismos en que los seminaristas ejercitamos el celo por las almas, podemos palpar el inmenso bien que se hace a los niños, enredados muchas veces por erróneas concepciones de la verdad; en ellos, conforme a la verdad que la Iglesia va depositando en nuestras manos procuramos enseñarles los motivos de la honradez, el fundamento de sus deberes y derechos, la razón de su existencia y el fin último hacia el cual deben dirigir todos sus pasos: el centro de todos sus anhelos; en él se les educa el carácter, se les enseña a dirigir las pasiones, a odiar el vicio y practicar la virtud.

Aprovechan así, los niños aprendiendo la verdadera educación que es en primer lugar para con Dios, y luego consigo mismo y los demás, y nosotros catequizándolos nos enardecemos más y más por el provecho de sus almas, y por la gloria de Dios.

ISABELINO Z. PEREZ

COLLUCCI
CALZADOS —
CONSTITUYENTE ESQ. MINAS
Entre sus clientes, el Seminario.

PANADERIA LA GIRALDA
— DE —
JUAN VALENTIN CASTRO
Domingo Torres 4318
Proveedores del Seminario

HEIDER Y FORNIO
Optica, Fotografía, Ortopedia
18 DE JULIO 1022
Cuenta entre sus favorecedores, el Seminario

SATRAGNO Y BRACCO
IMPORTADORES
Artículos Sanitarios. — De todo para la Construcción
Casa Central: 8 DE OCTUBRE 4310
U. T. E. 40-17-30
Sucursal: BARRACA MILLAN
Avda. MILLAN 4389 — U. T. E. 22-32-21

VIDA RELIGIOSA

Liturgia para mañana —

Día 1.o — Dom. de Pentecostés, d. 1 cl. con Oct. priv. (Rojo). Misa propia de la Fiesta gl. Secuencia, Cr. Pref. comm. y Hanc Igitur propias y durante la Octava.

Epístola: — Sección de los actos de los Apóstoles, (Caps. 2).

Habiéndose cumplido los 50 días después de la Resurrección estaban los discípulos juntos en un mismo lugar, y oyóse de repente un sonido del cielo como de un recio viento que soplaba, y llenó toda la casa en donde estaban sentados, y aparecieron unas lenguas como de fuego sobre cada uno, se posó sobre cada uno de ellos y fueron todos llenos del Espíritu Santo y empezaron a hablar varias lenguas […]

[…] propia lengua. Y estaban atónitos y maravillados; diciendo: ¿pero no son galileos todos éstos que hablan?

¿Pues cómo les oímos nosotros hablar a cada uno en nuestra lengua nativa? Partos, Medos y Elamita, los que moran en la Mesopotamia, en Judea y Capadocia, en el Ponto y en Cesia, en Frigia y en Panfilia, en Egipto y en tierras de la Libia, que está junto a Cirene, y los que han venido de Roma, Judíos y Prosélitos, los cretenses y árabes, les oímos hablar en nuestras lenguas las maravillas de Dios.

Evangelio. — (S. Juan 14).

Cultos —

LAS CUARENTA HORAS

Hoy se inician en la Parroquia de Treinta y Tres.

ADORACION NOCTURNA

Sábado 31: — Turno de San Pascual.

MONASTERIO DE NTRA. SEÑORA DE LOS ANGELES DE LAS POBRES MONJAS CAPUCHINAS (Nuevo París)

Hoy tendrá lugar en este Monasterio sito en la calle Diógenes la Bendición de las Estatuas de la Capilla.

El acto dará comienzo a las 15 y 30 con asistencia del Excmo. Sr. Arzobispo, Mons. Antonio María Barbieri.

MES DEL SAGRADO CORAZON POR RADIO C. X. 12 ORIENTAL

El próximo lunes 2 de Junio dará comienzo como en los siete años precedentes la devoción al mes del Sagrado Corazón radiado por la Radio Oriental C. X. 12.

Todos los días menos domingos habrá el ejercicio apropiado cánticos y plática por el R. P. Juan Corominas S. J.

IGLESIA DE MARIA AUXILIADORA
(Mercedes entre Gaboto y Tristán Narvaja)
Festividad de San Juan Bosco
5 Y 6 DE JUNIO
Centenario de la Ordenación Sacerdotal y Primera Misa del Santo.
5 y 6 de junio. 1841-1941.
DIA 28 DE MAYO
Novena en preparación a dicha festividad. Todos los días a las 17.30.
Rosario, Oraciones a San Juan Bosco, Cánticos, Sermón, Bendición con el Smo. Sacramento.
No. 3026. Vce. Jn. 4

LLAMADO DE CARIDAD

Próximo el reparto que anualmente preparan las Señoras de la Conferencia de San Vicente de la Metropolitana y siendo apremiantes las necesidades de los hogares visitados, dicha Comisión hace un llamado especial a las personas que simpaticen con esta obra, para que contribuyan en la medida que les sea posible, enviando donativos en ropas nuevas o usadas, dinero o en cualquier otra forma, a la Casa San Vicente de Paúl en la calle Reconquista 432.

Cuota para la importación de tabaco habano

Se ha resuelto fijar para los países sin cuota, la siguiente cuota de importación a cursarse en cambio libre:

Tabaco Habano .. U$S 27.600 (1)

(1). — Saldo de la cuota del presente semestre.

Asimismo se ha resuelto establecer un plazo que vence el día 3 de Junio próximo a las 12 horas, para la recepción de solicitudes a cursarse con cargo a la referida cuota.

TODOS LOS SABADOS. — Explicación del Evangelio del Domingo de Pentecostés. — La venida del Espíritu Santo

TEMPLOS VIVOS DE DIOS

Dijo Jesús a sus discípulos: "El que me ama, custodiará mi palabra, y mi Padre lo amará, y vendremos a él y haremos mansión dentro de él. El que no me ama, no conserva mis palabras. Ahora bien, la palabra que habéis oído, no es mía, sino del Padre, que me envió".

Amar a Jesús es desear vivir en unión con El por la imitación del Divino Modelo y la participación activa a los Sagrados Misterios. El amor a Jesús es un deseo de unirse a El por la comunión a su pensamiento y a su cuerpo sacrosanto. Pero esto es imposible sin la intercesión de María, "refugio de los pecadores", (Letanías lauretanas) "poderosísima mediadora […]

[…] El amor a Jesús supone ante todo el don de la fe, que es el fundamento de la vida sobrenatural. "El que cree en mí", dice Jesús, "tiene vida"; el que no cree, no tiene vida. (Juan 6). El don de la fe, o sea la disposición para creer, el afecto de credulidad, (credulitatis affectus; Conc. II Araus.), es un don del Padre. "Nadie puede venir a mí", dice Jesús, "si mi Padre que me envió no lo atrae" (Juan 6). Este llamamiento lo hace el Padre por medio del Espíritu Santo, que promueve en nosotros la vida sobrenatural y la mantiene por la efusión de las virtudes teologales de fe, esperanza y caridad, de las virtudes cardinales y de sus siete dones; maravilloso cortejo de la gracia santificante, que nos mereció Jesús con su Pasión y Muerte. La sobrenaturalización del alma es obra del Espíritu Santo, porque es una obra que quiso para nosotros de toda eternidad el amor del Padre, y el Espíritu Santo es el Amor personal y substancial.

El Espíritu Santo es el Amor personal o Persona del Amor infinito, porque procede del mutuo amor del Padre y del Hijo: procede de entrambos como de un solo principio, que es la voluntad de Dios, y por un solo hálito de eterno amor. El Espíritu Santo es amor substancial, porque recibe del Padre y del Hijo el ser de Dios, que es amor. (Deus charitas est. — 1 Jo. 4).

Muchas veces anunció Jesús a sus discípulos el envío del Espíritu Santo, y desde los comienzos de su predicación les descubrió el carácter vivificador de su misión. "El que no renaciere del agua y del Espíritu Santo", dijo a Nicodemo, "no puede entrar en el reino de Dios". (Juan 3).

El Divino Espíritu entra por primera vez en el hombre por el bautismo, y le comunica la gracia que lo hace hijo adoptivo del Padre. El Divino Huésped mora en un hombre como en su templo, mientras el bautizado permanece fiel a las promesas de su bautismo, lo que le permite conservar, con el estado de gracia, todas las prerrogativas de la adopción divina que le procura el Espíritu Santo con su presencia de amor. Por eso, éste es designado por San Pablo con el nombre de Espíritu de adopción de los hijos. […]

[…] conocimiento sobrenatural es el que hace amar a Dios, con todo lo mismo que la fe, el amor a Dios es un don. "Dios, que nos ama sin ser amado de nosotros, nos dió, para que lo amásemos, con qué amarlo". (Conc. II Araus.) Nos dió su amor, el amor con que nos ama, su Espíritu Santo.

Por lo cual, cuando Jesús dice: El que me ama, custodiará mi palabra, ya está hablando de la acción del Espíritu Santo, porque él es quien "difunde en nuestros corazones la caridad de Dios". (Romanos 5). Esa caridad, que el Espíritu Santo comunica, y que es una participación a la naturaleza misma de Dios, es el motor de toda nuestra vida sobrenatural. Sin ella es imposible practicar la virtud, y ella es la causa meritoria de todas nuestras acciones. El que la tiene se hace capaz de cumplir el Evangelio, porque la caridad es "el fin del precepto" (1 Timoteo 1) y "la plenitud de la ley". (Romanos 13). Ella repara por el pecado. "Mantened constante la mutua caridad entre vosotros", nos dice el apóstol San Pedro, "porque la caridad cubre la muchedumbre de los pecados". (1 Pedro 4).

Jesús insiste en inculcarnos la necesidad de amar para ser justo a sus ojos. El que no ama, dice, no conserva mis palabras. El que no ama a Jesús, no ama tampoco su palabra. Ni se preocupa siquiera de conocerla. Y Jesús nos dice que esa palabra es de su Padre.

Es una palabra que existió antes de todos los tiempos, en la mente de Dios, y que él ha comunicado a su Hijo de toda eternidad. Es la palabra misma de Dios. Con esta palabra de la Eterna Verdad, somos engendrados por la voluntad del Padre y la obra del Espíritu Santo, "a fin de que seamos para Dios como las primicias de sus creaturas". (Santiago 1).

El que me ama, dice Jesús, custodiará mi palabra, y mi Padre lo amará; vendremos a él, y haremos mansión dentro de él. Feliz condición la del amigo de Jesús; fiel a la palabra, será objeto de una manifestación particular del amor del Padre que le amará, no ya sólo con ese amor de misericordia con que ama a todas las almas para salvarlas, sino penetrando con ese mismo misericordioso amor allí donde, por obra del Espíritu Santo, ha comenzado a ser con- […]

[…] cristiano preparado para el Padre y el Hijo por el Espíritu Santo, en cumplimiento de la misión que ellos le tienen confiada, de comunicar la vida sobrenatural a los que se hicieron pequeños, a los que se volvieran semejantes a los niños y recibieron la palabra de la verdad en un corazón en que no había doblez. La habitación del Padre y de su Verbo en los templos de carne no es distinta de la que atribuyen los libros santos al Espíritu Consolador; se sigue del envío de la Tercera Persona divina a tomar posesión del alma cristiana. El Padre y el Hijo eligen por mansión esos templos vivos formados por su Espíritu y habitan allí en la unidad de ese mismo Espíritu.

Después de revelar a sus discípulos la supremacía de la caridad evangélica y cómo se complace Dios en el que la posee, Jesús les dijo: "El Consolador, el Espíritu Santo, que el Padre os enviará en mi nombre, os lo enseñará todo, y os recordará cuantas cosas yo os tengo dichas". Nueva promesa para los que se apliquen a estudiar el Evangelio: El Espíritu se lo hará entender y practicar.

Jesús prosiguió diciendo: "La paz os dejo, mi paz os doy: no os la doy como la da el mundo". La paz del mundo es efímera; se basa en la posesión incierta de bienes de por sí fugaces, mientras que la paz que ofrece Cristo se establece en el alma con el don del Espíritu Santo que, al encender en los corazones el fuego de la caridad, los llena de sana alegría, haciéndolos confiar más y más en la bondad del Padre y en el cumplimiento de las promesas de su Divino Legado, Jesucristo.

DIEGO DE CASTRO ORTUZAR, Pbro.

La temperatura de ayer alcanzó a 2|10 bajo cero

Damos cuenta de la temperatura que se registró ayer en nuestra ciudad.

AL ABRIGO

Máxima: 15°5 a las 14, 14 y 30.
Mínima: 1°8 a las 7 y 30.

INTEMPERIE

Máxima: 17°5 a las 14 y 30.
Mínima: 0.2° a las 6 y 30.

"La Argentina en el comercio ibero-americano"

ESTUDIO DE LA BOLSA DE COMERCIO DE BUENOS AIRES

Ha llamado poderosamente la atención el trabajo presentado por el Instituto de Estudios Económicos, jurídicos y sociales de la Bolsa de Comercio de Buenos Aires, como contribución a los estudios a realizar por la Conferencia Americana de Asociaciones de Comercio y Producción.

Este documentado trabajo que lleva por título "La Argentina en el comercio ibero-americano" y que ha sido realizado bajo la dirección del jefe de la Sección Economía y Finanzas del mismo Dr. Juan Llamazares, permite enfrentar, como su denominación lo indica, la perspectiva del intercambio actual entre la Argentina y las naciones iberoamericanas en sus tendencias, recíproca importancia y productos principales que lo forman, y tiende asimismo a examinar las trabas que dificultan su desarrollo y los nuevos artículos que podrían comerciarse, conforme con la posesión productiva de cada país o el reemplazo de otros países a los cuales la contienda actual impide mantener un comercio regular.

El estudio de referencia —que ha sido elogiosamente comentado por la prensa argentina — puede obtenerse en las oficinas de nuestra Bolsa de Comercio.

En el Instituto de Cirugía para post-graduados

HOY SE CLAUSURA EL TERCER CURSO DE PERFECCIONAMIENTO

En la mañana de hoy, sábado 31, se pondrá término al Tercer Curso de Perfeccionamiento, organizado por el Instituto de Cirugía para Post-Graduados del Ministerio de Salud Pública, que tiene su Sede en el Hospital Pasteur y que dirige el Profesor Dr. Eduardo Blanco Acevedo, Curso que, se ha venido desarrollando de acuerdo con el programa preestablecido, con numerosa concurrencia de profesionales y estudiantes de Medicina de los últimos años, que siguieron con interés las conferencias dictadas por destacados especialistas en la materia.

Dos conferencias comprende la última jornada para hoy anunciada. A la hora 10, tratará el Dr. J. L. Bado, el tema: "Fracturas Articulares", y a la hora 11, el Director del Instituto, Dr. Blanco Acevedo, dictará una conferencia sobre: "Recidiva Herniaria". — Tratamiento. — Clausurando el Curso realizado.

Varias audiencias se realizaron ayer en la Cancillería

En el día de ayer, el Ministro de Relaciones Exteriores, Doctor Alberto Guani, recibió en audiencia, en su despacho del Cabildo, al Encargado de Negocios de Alemania, señor Werner von Levetzow; Encargado de Negocios de Cuba, doctor Don Gabriel Suárez Solar; y Encargado de Negocios de los Estados Unidos de América, señor Selden Chapin.

Notas Judiciales

El Dr. Gamarra integrará el Tribunal

Encontrándose vacante el cargo de juez Integrante del Tribunal de Apelaciones de 1.er turno la Suprema Corte, dictó el siguiente acuerdo:

Que hallándose vacante un cargo de Miembro del Tribunal de Apelaciones de 1.er turno, por jubilación del Dr. Ernesto Llovet y proponiéndose la Corte designar en su reemplazo al señor Juez Ldo. de 1ra. Inst. en lo Civil de 1.er turno, Dr. Francisco Gamarra, dispone:

Que se dirija mensaje a la Cámara de Senadores a los efectos que establece el inc. 4.o del art. 215 de la Constitución de la República.

Se hace constar, que en primera y segunda votación el señor Presidente Dr. Cibils Larravide y los Sres. Ministros Dres. Guani y Saldías votaron por el señor Juez Ldo. de 1ra. Instancia en lo Civil de 2.o turno, Dr. Eduardo Artecona; que el señor Ministro Dr. Alvarez Cortés, lo hizo primeramente, por el señor Juez Ldo. de 1.a Instancia en lo Civil de 3.er turno Dr. Pedro J. Pirán, y en segundo lugar por el señor Fiscal del Crimen de 3.er turno Dr. Marcelino Leal; y que el señor Ministro Dr. Aguiar votó siempre por el precitado Dr. Pirán.

DIVERSOS ASUNTOS TRATADOS

ADMINISTRATIVO: Trámite — Reyes Ríos Joaquín, Título de Procurador. — Cortea Benito. Jubilación. — Pérez Pagola Juan. Jubilación. — Peluffo Edison. — Ramírez Julio. Jubilación. — Juzgado Ldo. de Lavalleja, Gastos de Oficina. — Juez de Paz de la 3ra. sección de San José un mes de licencia. — Juez de Paz de la 6.a sección de Salto, Licencia. — Oficial 2.o del Tribunal de Apelaciones de 3.er turno, licencia.

ASUNTOS CONTENCIOSOS. — Trámite. — Una contienda negativa de competencia en causa por delito de atentado. — Dr. Antonio Utta y Rocca c|. Suc. de Toribio A. Fros. — Santa María Américo c|. Caja de Jubilaciones de Empleados Bancarios y Bolsa de Comercio. — Ramón Facal en autos que le sigue José Alvarez. — Paulo Reicher en autos c|. el Estado. — Definitiva: Margarita Chavroche.

Importación de maquinarias de imprenta para empresas periodísticas

Se ha resuelto fijar una cuota en Cambio Dirigido por: U$S 25.000, para atender la importación de Maquinarias de Imprenta para Empresas Periodísticas, procedentes de los EE. UU. de Norte América.

Asimismo se ha resuelto un plazo que vence el día 5 de Junio próximo a las 12 horas, para la recepción de solicitudes a cursarse con cargo a la referida cuota.

TIENDA EL POLVORIN
HA RECIBIDO UNA NUEVA PARTIDA
DE HULES PARA MESA Y
CAMINEROS DE LANCASTREUM
DE FABRICACION INGLESA
TIENDA EL POLVORIN
18 DE JULIO 1077

Médicas

Asamblea de Técnicos del Sindicato Médico

Los técnicos del Centro de Asistencia del Sindicato Médico del Uruguay, realizarán la XIII Asamblea Obligatoria que el lunes 2 de junio, a las 21.15 horas, en los salones del Ateneo de Montevideo (Plaza Libertad).

1) Constitución de mesa (artículo 12 del reglamento fecha 7 agosto 1937); 2) Comentarios al sexto ejercicio. Miembros informantes doctores José María Blanco, Camilo Fabini y José Alberto Castro. (Repartidos en "Acción Sindical" No. 31, páginas 33 al 67); 3) Festejos sexto aniversario a cumplirse el 1o. de julio. (Designación de Comi- […]

[…] 2/3 partes de votos hasta 30 minutos como máximo.

Vida Universitaria

Hizo designaciones el C. Directivo de la F. de Veterinaria

La respuesta de la Suprema Corte con respecto al Prof. doctor Ernesto A. Bauzá

Se reunió el Consejo Directivo de la Facultad de Veterinaria, tomando —entre otras— las siguientes resoluciones:

Conceder licencia por un mes a la Dra. Aurora Barea González. Ayudante Técnico del Instituto de Fisiología.

—Confirmar por nuevo período legal a los Dres. Miguel C. Rubino y Franz Fiellitz. Director de Terapéutica y Profesor Agregado de Patología General, respectivamente.

—Declarar que: 1o. Las solicitudes de prácticas de especialización que se desee realizar en los Institutos de la Facultad, deberán contar con la previa autorización del Consejo; 2o. En el caso particular de prácticas para la preparación de concursos, sólo se considerarán las solicitudes de los candidatos inscriptos.

—Aprobar los informes suscritos por la Comisión Asesora, en minoría, que entendió en el llamado a aspirantes para proveer el cargo de Ayudante Técnico de Industria Animal, y llamar —en consecuencia— a concurso.

—Designar a los Dres. Carlos Apa, Roberto Mederos y Manuel Rodríguez González, Aspirantes a Profesores Agregados para las cátedras de Farmacología y Toxicología, Patología y Clínica Médica y Anatomía Patológica, respectivamente.

—Darse por enterado de la respuesta de la Suprema Corte de Justicia —formulada en el pedido de antecedentes relativo al asunto promovido respecto del Prof. Dr. Ernesto A. Bauzá; —hacerla pública, de conformidad con la resolución de fecha 20 de junio ppdo.:— y destacar la complacencia de la Corporación al enterarse oficialmente de que un Profesor de la Facultad no se hallaba complicado en las actividades en que apareció involucrado.

En dicha respuesta se consigna que "según resulta del expediente caratulado 1940" Rudolf Patz y otros. Atentado contra la integridad o independencia del Estado", en trámite ante el Juzgado de Instrucción de Primer Turno, el Dr. Ernesto A. Bauzá no se encuentra procesado por delito alguno, ni de autos emerge elemento de juicio que importe base legal para decretar tal medida".

EL PROFESOR BARALIS AYER DICTO UNA CLASE EN LA FACULTAD DE INGENIERIA

El Profesor de la Facultad de Ciencias Matemáticas de Rosario de Santa Fe, ingeniero Lorenzo Baralis, dictó ayer en la Facultad de Ingeniería su anunciada clase sobre "Generalización del Teorema de la Energía Mecánica, Energía Interna, Fórmula general del primer principio de la Termodinámica".

Como la conferencia ofrecida el día anterior, fué escuchada por un público muy numeroso, que aplaudió con entusiasmo al profesor visitante.

El Ingeniero Baralis fué objeto ayer de una demostración por el Consejo Directivo de la Facultad de Ingeniería la que consistió en un almuerzo ofrecido en el Parque Hotel. Además del agasajado, asistieron, el Director General del Ministerio de Instrucción Pública, Don José Cerruti, en representación del Ministro Dr. Cyro Giambruno, el Decano ingeniero Vicente I. García, el Profesor de la Escuela de Ingeniería de Porto Alegre, Ingeniero Francisco Baptista Pereyra, que se halla de paseo en esta capital, los consejeros ingenieros Cayetano Carcavallo, Eduardo Terra Arocena, Félix de Medina, Agustín Maggi, Julio Ricaldoni y agrimensor Alberto F. Castiglioni, los Profesores Ingenieros José L. Bazzetti, Walter S. Hill, y Juan Bentura Borgarelli, el ex Decano ingeniero Luis Giorgi, el secretario de la Facultad señor Donato Chiacchio y el Presidente de turno del Centro de Estudiantes de Ingeniería y Agrimensura, bachiller José Nicotera.

Excusaron su inasistencia el Rector de la Universidad Dr. Carlos Vaz Ferreira y los Consejeros de la Facultad, ingenieros Gonzalo García Otero y Guido Simeto y agrimensor Barbato.

El Profesor Baralis, partió anoche para Buenos Aires, siendo despedido en la Dársena por el Decano, consejeros, profesores y alumnos de la Facultad.

Conferencia Americana de Asociaciones de Comercio y Producción

Durante la mañana de ayer, prosiguieron sus trabajos en los salones de la Cámara Nacional de Comercio, las tres Secciones en que se ha dividido la labor de la Conferencia Americana de Asociaciones de Comercio y Producción, y que se encuentran orientadas hacia el estudio de tres órdenes de asuntos: 1) problemas de economía general; 2) fomento del comercio interamericano; 3) iniciativas generales y ordenación de las resoluciones.

El delegado cubano Sr. Bravo—

Ayer por la mañana llegó el Sr. Leonardo Bravo, delegado de las entidades económicas de Cuba, quien se integró en esa forma a la Conferencia.

El delegado boliviano Sr. Crespo

Es esperado hoy sábado, el delegado boliviano Sr. Alberto Crespo G., Presidente de la Cámara Nacional de Comercio de La Paz.

El señor Crespo ha sido designado Secretario de la Sección 3, puesto del que se hará cargo de inmediato.

Almuerzo ofrecido por la Ancap

A las 13 horas de ayer, el Sr. Carlos de Castro, Presidente del Directorio de la Administración Nacional de Combustibles, Alcohol y Portland, ofreció un almuerzo en honor de las delegaciones asistentes a la Conferencia, en el comedor de la planta de combustibles de La Teja.

El Sr. de Castro hizo uso de la palabra en esa oportunidad agradeciendo la demostración el Sr. Ignacio Pombo, delegado colombiano, en una ágil y elocuente improvisación.

Se procedió luego a recorrer la planta industrial, depósitos y refinería, para lo que los delegados visitantes tuvieron palabras de sincero elogio, siendo atendidos por los delegados uruguayos y altos funcionarios del instituto, quienes proporcionaron toda clase de detalles técnicos sobre la organización y el funcionamiento de las distintas secciones.

Muestra de productos exportables del Uruguay—

Numeroso público concurre diariamente a la Muestra de productos exportables del Uruguay, instalada en el sub-suelo del edificio de la Bolsa de Comercio, donde se exponen "stands" de los principales artículos susceptibles de exportación de nuestro país, y donde es dable observar el creciente progreso que acusan nuestras industrias, así como el continuo mejoramiento de nuestra producción.

La Muestra se encuentra abierta de 15 a 20 horas —inclusive sábado y domingo— y la entrada es completamente libre.

La delegación argentina—

La delegación argentina a la Conferencia Americana de Asociaciones de Comercio y Producción que está integrada por representantes de la Bolsa de Comercio, Cámara Argentina de Comercio, Confederación Argentina del Comercio, de la Industria y de la Producción, Sociedad Rural Argentina y Unión Industrial Argentina, ha realizado varias sesiones para conformar ideas acerca de las ponencias presentadas a las delegaciones de la Conferencia.

Con motivo de haberse ausentado para Buenos Aires el titular de la delegación, Dr. Ernesto Aguirre, la misma actúa presidida por el Dr. Alejandro Shaw.

El programa de hoy—

Hora 10 a 12: Labor de las Secciones en el Edificio de la Bolsa de Comercio.

Hora 18.33: Audición de la Orquesta Sinfónica del Servicio Oficial de Difusión Radio Eléctrica, bajo la dirección del maestro Erich Kleiber, en honor de las delegaciones.

El Banco de la República invita para una recepción—

Por intermedio de la prensa, el Banco de la República O. del Uruguay tiene el placer de invitar a los señores integrantes de las delegaciones que toman parte en la Conferencia, a la recepción que en su honor ofrecerá en los salones de dicha entidad el lunes 2 a las 18.30 horas.

Homenaje al Sr. José Brunet—

Delegados de diversas representaciones extranjeras concurrentes a la Conferencia Americana de Asociaciones de Comercio y Producción, proyectan efectuar un homenaje al Presidente de la misma, don José Brunet, cuya destacada actuación en la Comisión Organizadora y en la Conferencia, posteriormente, es conocida de todos.

El general prestigio de que goza el Sr. Brunet ha permitido que el banquete que se programa para el día lunes 2 a las 13 horas en el Jockey Club, pueda limitarse a los integrantes de la mencionada Asamblea, ya que se han adherido a esta demostración distinguidas personalidades de nuestros círculos comerciales y sociales, donde el Sr. Brunet goza de merecido aprecio.

Ministerio de Salud Pública

SE HARAN REPARACIONES EN EL PREVENTORIO ESCOLAR DE COLON

OTRAS RESOLUCIONES ADOPTADAS EN EL ULTIMO ACUERDO

Damos cuenta de la relación de asuntos despachados por el Presidente de la República en acuerdo con el Ministro de Salud Pública.

REPARACIONES EN EL PREVENTORIO ESCOLAR DE COLON

Se autoriza al Ministerio de Salud Pública, para hacer entrega al Consejo de Enseñanza Primaria, en cumplimiento de la cláusula, 16o. del Testamento del señor Juan P. Musto, de la suma de $ 3.340.07, saldo de la de $ 8.000.00 destinada a reparaciones en el Preventorio Escolar de Colón, suma que deberá ser atendida con $ 1.219.61, disponibles de la venta de Títulos Hipotecarios, Serie 26 y pesos 2.120.46 a tomarse del rubro 202 "De Inmuebles" del ítem 10.56.

NOMBRAMIENTOS, RENUNCIAS Y JUBILACIONES

Se acepta la renuncia de la Sra. Yolanda Petito de Guisande, Visitadora del Centro Departamental de Rivera.

—Se designa Practicante de Farmacia, Encargado de los Rayos, del Centro Departamental de Rivera al señor Jeremías W. de Mello.

—Se designa portero del Instituto de Traumatología al señor Pedro Angel Grillo.

—Se designa aprendiz de enfermero de la Colonia Saint Bois al señor Julián Tella.

—Se modifica el Decreto No 2307 de 6 de septiembre de 1939 estableciéndose que el ex guardián de la Colonia "Etchepare" señor Jesús María Chao, tiene derecho a jubilación.

—Se designa Médico de la Clínica Preventiva de División Higiene, al Dr. Javier Fernández Bordes con una asignación mensual de $ 60.00.

GARANTIAS

Se aceptan las garantías presentadas por los señores Francisco Cristóbal López Abeleyra y Juan Manuel Soumastre Doblas por sus cargos de Encargado de Ventas del Departamento de Suministros e Intendente del Centro Auxiliar de Dolores respectivamente.

AUTORIZACIONES DIVERSAS

Se autoriza a la Contaduría General de la Nación para liquidar la suma de $ 30.00 mensuales a favor del Médico del Dispensario de Higiene Sexual de Molles, Dr. Alberto Econdoux Arregui.

—Se autoriza la inscripción en el registro respectivo de los siguientes títulos profesionales: Químico Farmacéutico señor Juan Aldo Maurín. Parteras: María Teresa Delco de Angolino, Eustaquina C. R. de Calabrella y Carmen de Barofflo.

—Se autoriza la venta de las siguientes especialidades: "Trasentina", "Supositorios Espasmo - Cibalena", "Digifolina líquida", "Espasmo Cibalina Comprimidos".

LICITACIONES Y SUMINISTROS

Se acepta la propuesta de Galli Hnos., para el suministro de leña al Centro Departamental de Paysandú.

—Se acepta la propuesta de Gumensindo Lemos para el suministro de leña al Centro Auxiliar de Cardona. Se aceptan la Propuesta de José María Torres para el suministro de carne al Centro Auxiliar de Cardona y de Leche para el mismo Centro Auxiliar por Gumersindo Lemos.

—Se acepta la propuesta de Angel Curotti, Fuentes y Cía., en la licitación de artículos de electricidad.

—Se aceptan las propuestas de: Arricar y Cía.; F. Rocco; Trabucatti; Alonso Bitres; Rati y Crosta; Lopacher y Bianchi; Leprandi de Boni; Varela Radío; Bereta y Fratelli, en la licitación de ferretería.

—Se acepta la propuesta de Enrique R. Dulattieri para el suministro de leña al Centro D. de Rivera.

—Se acepta la propuesta de las Vidrierías Unidas, (2o. llamado).

Reunión de periodistas americanos en Caracas

NUEVA YORK, 30. — Trescientos periodistas de E. Unidos y de Centro y Sud América, celebrarán en diciembre una reunión en la ciudad de Caracas para formular diversos proyectos de cooperación más estrecha entre las naciones de este hemisferio, según acaba de anunciar el Congreso Interamericano de Periodistas y el organismo constituido por los jefes de redacción de los diarios de Caracas. El Congreso tendrá una duración de dos semanas y en él se tratarán diversos asuntos, entre ellos la formación de un Colegio Interamericano de Prensa, la creación de una librería permanente. Intercambio de periodistas, coordinación de las relaciones de la prensa con la radiotelefonía y de la cinematografía. — (H. T.).

Se importarán huevos de la Argentina

El Contralor de Exportaciones e Importaciones pone en conocimiento de las firmas interesadas, que se ha resuelto fijar la siguiente cuota de impotración en CAMBIO LIBRE: Argentina: C$L. 200.000, para la importación de 10.000 cajones de huevos de esa procedencia, según Decreto del Ministerio de Ganadería y Agricultura de fecha Mayo 27 del corriente año.

Se ha resuelto establecer un plazo que vence el día 4 de junio próximo, a las 12 horas para la recepción de solicitudes a cursarse con cargo a la referida cuota.

Se facilitarán las importaciones de Suecia y Suiza

Se pone en conocimiento de los señores importadores interesados, que la Comisión H. de Contralor de Exportaciones e Importaciones ha resuelto acordar cuotas adicionales extraordinarias, aplicables a la importación de mercaderías generales que procedan de Suecia — Suiza.

El otorgamiento de permisos de importación en las condiciones señaladas, guardará relación directa en el monto de las respectivas cuotas anuales individuales; sin gravitar sobre éstas, y la utilización de las divisas estará sujeta a la condición expresa de la llegada previa de las mercaderías a nuestro puerto.

Las solicitudes que se formulen al amparo de la excepcionalidad que se acuerda, deberán traer consignado en su texto el plazo mínimo de llegada de los correspondientes embarques a nuestro país, para ser tenidas preferentemente en cuenta, como así también la siguiente leyenda: "Cuota adicional extraordinaria". El término de presentación de dichas solicitudes ante este Organismo, vence el día 9 de junio próximo.

Farmacia y Droguería NODAR
— de —
P. NODAR AMARO & Cía.
Avda. Gral. SAN MARTIN 2320
Servicio Nocturno de Urgencia - UTE. 26-8-49
Proveedores del Seminario

SIN METAL soportes ortopédicos patentados
MAR-KON Lo más práctico y eficaz para caminar comodamente
REVISION DE LOS PIES GRATUITA
M. Konigsber y Cía.
TELEFONO 85826
CUAREIM 1812

ANTONIO COSTAS
CREACIONES — PINTURAS — LUSTRADOS DE MUEBLES
IMITACIONES A PARQUET — ENCERADOS Y LUSTRADOS DE PISOS
Aceite higiénico para pisos, mata polilla, cucarachas, etc para cines, comercios etc. No se marcan las pisadas ni se levanta polvo al barrer.
Metro cuadrado $ 0.10
Hacemos una demostración gratis.
CERRITO 582 - 2.o piso — U.T.E. 87.273

Congregaciones Piadosas:
POR IMPRESOS
PIDAN PRECIOS A
EDITORIAL
JUAN ZORRILLA DE SAN MARTIN S. A.
CIUDADELA, 1462 — Teléfono: 8 09 06

Conferencia del R. Padre Teixidor

Mañana domingo, el R. P. Teixidor, a las diecinueve y media en la Radio Jackson, C X S hablará sobre el tema: "El orden nuevo en Europa y todo el mundo".

El lunes se reune el Senado

La Cámara de Senadores se reunirá el próximo lunes 2 de junio, a la hora 17, para informarse de los asuntos entrados y considerar la siguiente Orden del Día:

1.o — Primera discusión general y particular del Proyecto de Resolución sobre Presupuesto de la Secretaría del Senado y de la Comisión Administrativa del Senado y de la Comisión Administrativa del Poder Legislativo. (Aplicación de la ley de Ordenamiento Financiero y Presupuestal).

2.o — Venia al Poder Ejecutivo, para destituir de sus cargos a los funcionarios siguientes:
A) Auxiliar de la Administración de Correos de Durazno.
B) Auxiliar 1.o de Farmacia, del Hospital Pereyra Rosell.

3.o — Primera discusión general y particular del proyecto de ley sobre refuerzo del rubro "Sueldos con cargo a Partidas Globales" del Presupuesto del Consejo Nacional de Enseñanza Primaria Normal.

4.o — Primera discusión general y particular del proyecto de Resolución de la Comisión de Constitución y Legislación, que aconseja el archivo de varias carpetas.

Excursión fono eléctrica a Mercedes

El domingo 8 de Junio, visitará la ciudad de Mercedes una excursión fono eléctrica organizada por el Jefe de Relaciones del Ferrocarril Central. Los pasajes en venta desde el día 2, costarán $ 3.66 en primera clase y $ 2.66 en segunda; abonando la mitad, los menores de 14 años.

Salida de Central a la hora 6 y 30; llegada a Mercedes a las 12.43, regresando de la "Capital Chaná" a las 17.45 para arribar a Montevideo poco después de media noche.

El tren efectuará las siguientes paradas: a la ida, en Piedras Canelones, Margat, San José y Cardona; y al regreso en Cardona, San José, Piedras y Sayago.

El tren lleva coche restaurant habilitado para servicio de bufet y minutas entregándose gratis el agua caliente.

CLINICA DE FISIOTERAPIA

Dra. I. BERAZA de TRIVELLI

Médica Cirujana

De regreso de su viaje de estudios por Europa, ha reabierto su clínica en 18 de Julio, 2106.

Los más modernos tratamientos de la piel y su rejuvenecimiento, Eczemas rebeldes, Acne seborreico, Manchas, Depilación Radical por la Electro Coagulación, Máscaras eléctricas, Desincrustación con corrientes exponenciales, Ozonoterapia, Onda ultra corta, Atomización. Alta frecuencia, Sillón Bergonié, etc., etc.

Pedir hora anticipadamente: Telf.: 47652.

Amortizaciones efectuadas por Crédito Público en el mes que hoy termina

EL TOTAL ASCIENDE A $ 482.900.00 V|N.

Durante el mes de mayo la Dirección de Crédito Público ha efectuado las siguientes amortizaciones:

Empréstito de Fomento Rural y Colonización. — Hasta cubrir un fondo amortizante en efectivo de $ 39.304,68. Se amortizaron $ 39.400,00 v|n., al tipo promedio de $ 99.619 o|o.

Empréstito Interno Frigorífico Nacional B. Ampliación. — Hasta cubrir un fondo amortizante en efectivo de $ 7.625,00. Se amortizaron $ 8.000,00 v|n. al tipo promedio de 97..207 o|o

Deuda Unificada de 1932. — Hasta cubrir un fondo amortizante en efectivo de $ 31.009,83. Se amortizaron $ 31.000,00 v|n., al tipo promedio de $ 99.95 o|o.

Deuda Interna de Conversión, 5 o|o de 1937. — Serie "B". — Hasta cubrir un fondo amortizante en efectivo de $377.879,26. Se amortizaron $ 404.500,00 vn. al tipo promedio de 93.40 o|o.

El total amortizado en el mes de mayo a asciende a la cantidad de $ 482.900,00 v|n.

NOTICIAS DE AVIACION

EL FESTIVAL DE MAÑANA EN MELILLA

El festival aeronáutico organizado por el Aereo Club del Uruguay, que debió ser diferido el pasado domingo, por el mal estado del tiempo, se llevará a cabo mañana por la tarde en el aeródromo de Melilla.

Además del Presidente de la República, altos funcionarios del gobierno, representantes de la prensa, asociados de la institución, público en general, asistirá el Cuerpo Diplomático sudamericano, que recibirán en sus personas el homenaje que el Aero Club tributa a las hermanas naciones de esta parte del continente, bautizando sus nuevos diez aviones con el nombre de cada una de esas repúblicas.

La ceremonia ha de adquirir verdadera fiesta de confraternidad americanista, y en ella, además del Presidente del Aero Club señor Adami, el Ministro de Defensa, Gral. Roletti, y el Director de Aeronáutica Civil, Sr. Peña, hará uso de la palabra el representante de los diplomáticos sudamericanos.

EL PARACAIDISTA LAREO

Mañana Lareo efectuará su primera presentación en público en Montevideo, arrojándose desde setecientos metros de altura, desde el "Moth CX-AAD" piloteado por uno de los instructores del club, Sr. Manuel Pastoriza.

NAVEGACION AEREA. — Sobre este tema desarrollará su próxima clase el Alférez de Navío Miguel A. Cabrera, del Servicio Aeronáutico de la Marina, el próximo lunes 2 de Junio, a las 21 30 horas, en el Centro de Aeronáutica del Uruguay, Av. 18 de Julio 968.

CASA QUINTA DE SALUD

Dr. Rafael E. Rodríguez y Dra. M. Inés Alustiza

Para convalecientes y nerviosos. Curas de aislamiento, reposo, etino y psiterapia, toxicomanías, neurastenias, insuficiencia grandulares, etc.

Asistencia familias: Avda. Agraciada 3452. — Teléfono Automático 22 35 47. — Consultorio en Avenida General San Martín, 2492 y 2486.

Se trata de crear un Hospital para empleados y obreros de la Nación

LA ULTIMA REUNION REALIZADA

Bajo la presidencia del doctor Alberto Mañé y con la asistencia de un numeroso núcleo de funcionarios, realizó una nueva reunión en el Club Banco de Seguros del Estado el comité que organiza los trabajos tendientes a la creación del hospital civil para empleados, obreros y jubilados de la nación.

Abierto el acto y luego de breve cambio de ideas, se decidió extender la denominación "hospital civil", con el agregado de "Instituto Nacional de Asistencia", por entender que esta última definición de la obra proyectada marca mejor el alcance y las finalidades de la misma.

El Dr. Mañé expresó luego el significado del proyecto, señalando que había nacido de la necesidad sentida por todo el funcionariado del país, de contar con un hospital propio, que al igual que en otros países, diese asistencia a los empleados, obreros y jubilados civiles y a sus familiares, con todas las garantías que pueden ofrecer los más modernos centros médico - quirúrgicos.

El Dr. Mañé abundó en detalles sobre el proyecto que, según sus iniciadores debe tener un carácter puramente nacional.

Se entró de inmediato a la orden del día, siendo tratadas interesantes mociones referentes a las listas de adhesión, delegaciones de las diversas dependencias públicas, plan de publicidad y propaganda, etc.

Por moción de la Mesa, se dejó encargada la redacción de un manifiesto al que se dará amplia difusión y en el que se indicarán, para el conocimiento de todos los funcionarios del país, la importancia, las finalidades y las perspectivas del hospital civil, por cuya creación legal se trabaja.

El comité volverá a reunirse el jueves próximo a las 21.30, en el mismo local.

Entró en vigencia la nueva ley sobre accidentes del trabajo

El 29 del corriente entró en vigencia la nueva Ley sobre régimen de indemnizaciones por accidentes del trabajo, sancionada el 28 de febrero último.

De acuerdo con el nuevo texto, se aumentan las indemnizaciones por incapacidades temporarias de medio a dos tercios de jornal; se aumentan asimismo los límites anuales a los efectos de las liquidaciones por incapacidades permanentes e indemnizaciones a viudas e hijos; se asimilan los salarios de menores y aprendices por un sistema más justo y racional, y de una manera general, se meojra toda la legislación que desde 1920 regía en la importante rama de la previsión social en materia de infortunios del trabajo.

LA RADIO

SODRE C. X. 6

12.— H. Oficial. 1.er Inf. del Sodre y Audic. de la Discoteca Nacional.
15.15 Est. Cent.: Desarrollo del match de fútbol entre Racing y Peñarol.
17.— H. Oficial y segundo informativo del Sodre.
17.30 Audic. de la Disc. Nacional: Adagio, de Bach; Tamborií, de Rameau; Sarabanda, de Corelli; ¿Quién? y La música, poesías, de E Oribe; Sonata, de Mozart; Frag. de Parsifal, de Wagner; Nigun, de Bloch; Frag. de "El caballero de la rosa, de R. Strauss.
18.30 Estudio Auditorio: Concierto de la Ossodre. Dir. E. Kleiber. Solista F. Ingold.
20.30 Tercer Inf. del Sodre.
21.— Audic. de la ópera "Las bodas de Fígaro", de Mozart.
23.— Complemento de los informativos del Sodre.

RADIO JACKSON C. X. 8

11.— Selección de la discoteca.
11.30 Delfín Pulido y coplas.
12.— Rachmaninoff: Isla de los Muertos.
12.30 Diversiones musicales. Montevideo Mons. Barbieri: Media hora de catecismo y cuentos para niños.
18.— Sr. Juan José Viera: Conferencia.
18.15 Selección de la discoteca.
19.— Moussorsky: Cuadros de una exposición
19.30 Beethoven: Sonata Op. 110.
20.— Diversiones musicales.
20.30 Opera completa.

MANUEL M. SANCHEZ

EL SABADO 31 DE MAYO a las 16 y 16 y 30 horas

JUDICIAL

EN EL LUGAR DE SUS UBICACIONES
CALLE ALBERTO CALAMET Nos. 4512 y 4514

2 buenas propiedades

DE ACUERDO CON EL SIGUIENTE

EDICTO: Por disposición del Sr. Juez Letrado de Primera Instancia en lo Civil de 6.° Turno, Dr. don A. Osvaldo Santini, en los autos: "LA CAJA OBRERA contra BONOMI Y COMPAÑIA. Ejecución de Hipoteca", se hace saber al público que el día 31 de mayo corriente, a las horas que se indicarán, y en el lugar de sus respectivas ubicaciones, se procederá a la venta en remate público, al mejor postor, y dinero de contado, por el Martillero Manuel M. Sánchez, asistido del Alguacil del Juzgado, de los siguientes inmuebles: I) A las 16 horas: Un solar de terreno y edificios situado en la Unión, décima sección judicial de este departamento, N.° 32, de la Manzana Letra B, del plano del agrimensor Guillermo P. Rodríguez, levantado en enero de 1910, empadronado con el N.° 73984, con una superficie de 258 metros, que se deslindan así: 8 metros, 60 centímetros de frente al Oeste a la calle Alberto Calamet, por donde la puerta de su edificio se señala con el N.° 4512; igual extensión al Este, lindando con el solar 63, 30 metros al Norte, linda con el solar 33; e igual extensión al Sur con el solar 31. — II) A las 16 horas y 30 minutos: Un solar con sus edificios, ubicado en La Unión, décima sección judicial de Montevideo N.° 33 de la Manzana Letra B del plano citado, empadronado con el número 73985, compuesto de una superficie de 258 metros, que se deslindan así: 8 metros 60 centímetros de frente al Oeste a la calle Alberto Calamet, por donde el edificio tiene el N.° 4514; igual extensión al Este linda con el solar 62; 30 metros al Norte linda con el solar 34, e igual extensión al Sur limita con el solar 33. — SE PREVIENE: I) Que el mejor postor deberá consignar el 10 % de su oferta al serle aceptada; II) Que serán de su cuenta los gastos de escrituración y certificados como asimismo lo que la propiedad efectuada pudiera adeudar por concepto de pavimento, vereda, cordón, caño colector, conexión, medianerías, arrimos, y cualquier otra obligación y gravamen; III) Que dichos bienes tienen una segunda hipoteca a favor del Banco Italiano del Uruguay, haciéndose constar que el martillero fué designado por la parte; IV) Que los títulos y demás antecedentes se encuentran en la Actuaría a mi cargo a disposición de los interesados, calle 25 de Mayo N.° 523 6.° piso. — Montevideo, Mayo 2 de 1941. — José Tomás Pereira, Actuario.

Más informes: Misiones N.° 1408. 2.° piso.

LOS SUCESOS POLICIALES

FUE DESCUBIERTO UN IMPORTANTE CONTRABANDO

Por la Seccional 1.a

Desde tiempo atrás esta Comisaría tenía conocimiento que gran cantidad de especialidades farmacéuticas, pieles de gran valor, joyas, etc., eran introducidas al país de contrabando, por el recinto aduanero, desfraudándose así las rentas fiscales, pues no se abonaban los impuestos de Aduana ni internos. Con ese motivo el Comisario Omar Marianoa, Supernumerario Miguel Mas de Ayala, Sub Comisarios Juan F. Lanaco y José Nelson Lagbrada, Oficial Angel Stopiello y Cabo Basilio Teaciuc, efectuaron vigilancias a las salidas de la Aduana, sorprendiendo en el día de hoy y próximo a la hora 7 cuando el camión 63.790, propiedad del Sr. Víctor Piñeyro, domiciliado en Wáshington 165, guiado por Arístides Bravoa, domiciliado en Reconquista 231, intentaba abandonar aquel recinto. Le dieron los empleados la orden de que se detuviera y lejos de ello, Bravo aumentó la velocidad del rodado, tomando por la calle Colón al Sur. Los policías —que estaban a pie— salieron en persecución del camión 63.790 y lograron aprehenderlo cuando se detuvo frente a la finca N.o 1515 de la calle Solís; esta detención puede deberse a que, —según datos que obran en poder de esta Seccional,— allí se efectúa el trasbordo de la mercadería en infracción, a otro vehículo lo que tiene por finalidad despistar a cualquier autoridad que lo persiga. Se encontró obre el camión un baúl de gran des dimensiones, que contenía en su interior gran cantidad de pieles de nutria, especialidades farmacéuticas, hebillas "Ebar" para cinturones, clips, prendedores y otros efectos de joyería, todo lo que representa un subido valor.

Tanto el Sr. Piñeyro como el Sr. Bravoa, permanecen detenidos a disposición del Sr. Juez Ldo. de Instrucción de 2.o Turno y se le dió la debida intervención a la Dirección de Aduanas e Inspección Gral. de Impuestos Internos, que se incautaron de la mercadería secuestrada para substanciación del sumario.

SINCOPE MORTAL

En el interior de una habitación que ocupaba en la finca sita en la Avda. Agraciada N.o 1874, fué hallado sin vida tirado en el suelo, Bartolomeo Bettini Batafi, italiano, viudo, de 75 años, quien presenta una herida en el frontal. Se estableció que Bettini, falleció de muerte natural y que la herida expresada, se la produjo al caer al suelo, al ser víctima de un ataque al corazón. Enterado el Sr. Juez de Instrucción, dispuso que el cadáver fuera entregado a sus deudos.

SEÑORITA LESIONADA EN UN CHOQUE

En 21 de Setiembre y B. Artigas, un tranvía del recorrido 35 conducido por Juan Amuedo, residente en Durazno 1722, chocó con el automóvil N.o 20-357 guiado por Corina Viera domiciliada en Colorado N.o 2161, que llevaba como uruguaya, soltera, de 38 años, domiciliada en Marcelino Sosa 2608. A consecuencia de la colisión la Srta. Panzzi, resultó con lesiones en el frontal. Asistencia Pública y Sanatorio del Círculo Católico. Conductores emplazados.

DENUNCIA DE ROBO

FARMACIAS DE TURNO

De acuerdo con la ley de 3 de Abril de 1931 y el Decreto de la Presidencia e fecha 13 de Abril de 1931, los días sábado 31 de las 12 horas a las 22 y el domingo 1.o de la hora 8 a las 22, estarán abiertas al público, las siguientes farmacias:

SEXTO TURNO

DARSENA, Pérez Castellano 1524; DOYEN, Sarandí 478; DE MARCHI, Cerrito e Ituzaingó; DE LA BOLSA, Uruguay y Andes; BEISSO, 18 de Julio y Río Negro; REMERSARO, Uruguay y Ejido; OLIVENCIA, Maldonado y Ejido; SAN ROQUE, 18 de Julio y Tacuarembó; SERRATO, 8 de Octubre 2299; LATINA, Lavalleja 1792; PIJUAN, G. Ramírez y Gaboto; GALDOS, Rivera y Municipio; JACKSON, Constituyente y Jackson; DEL PARQUE, Maldonado y Acevedo Díaz; ARRIETA, Mercedes y Sierra; MUNDIAL, C. Largo y República; MIGUELETE, Miguelete y Municipio; FERRERO, Sierra y Nicaragua; EXCELSIOR, Garibaldi y Vidiella; PRIMER COOPERATIVA ISRAELITA, J. L. Terra 2425; GUERRA G. Flores y Garibaldi; ROMA, General Flores 3331; DEL CERRITO, Av. General Flores 4002; PICCARDO, Máximo Gómez 4215; CAPOZZOLI, 21 de Setiembre y Brito del Pino; CRANWEL, Chucarro y Massini; YANOTTI, Rivera 3001; GUARINO, Comercio 1546; TRES AVENIDAS, 8 de Octubre casi Larrañaga; NUEVA URUGUAYA, 8 de Octubre y Pernas; QUIJANO, 8 de Octubre 3927; ZIPITRIA, 8 de Octubre 4701; NODAR, Avda. San Martín 2320; SAN ISIDRO Av. Millán esq. Américo Vespucio; POSSE Avda. San Martín 3650; LONDRES, Agraciada y Madrid; SOLIS, Agraciada 2623; PASO DEL MOLINO, Agraciada 3758; SATURNO, Agraciada 3054 bis; MANGINO, Uruguayana y Capurro; CASABO, Agraciada y Lunarejo.

TURNOS EXTRA URBANOS

Sayago — SAYAGO, P. Boggiani 4140; OSSACAR Millán y Raffo.
Peñarol. — BALZARINI, Avda. Sayago 1536.
Colón. — PACCARD Avda. Garzón 1932.
253; CONSTANTINI, Grecia 539

EMPLAZAMIENTO. Por disposición del señor Juez Letrado de Primera Instancia en lo Civil de Cuarto Turno, Dr. Alvaro F. Macedo, dictado en los autos caratulados "Ayesta de Araújo Correa María A y Rosa I. Ayesta con La sucesión de Manuela P. Ma. N. Ayesta. Posesión notoria de E. Civil de hijas naturales". (Lo. 20 Fo. 15), se emplaza por el término de noventa días para que comparezcan a estar a derecho en el mencionado juicio bajo apercibimiento de nombrárseles Defensor de Oficio, a los herederos y causahabientes de doña Manuela Petrona María Nicasia Ayesta y a todos los que se consideren con derechos a formular oposición a que se declare que María Alba y Rosa Ildis Ayesta tienen la posesión notoria de estado civil de hijas naturales de la prenombrada. Montevideo, mayo 20 de 1941. Raúl Calcagno, Actuario.
3023. junio 8.

EDICTO. — Por disposición del Señor Juez Letrado de Primera Instancia en lo Civil de Tercer Turno, se hace saber la apertura de la sucesión de Mauro Rodríguez Trece y de José Rodríguez citándose a los herederos, acreedores y demás interesados para que comparezcan dentro de treinta días a deducir en forma sus derechos ...

REGISTRO CIVIL

MATRIMONIOS

Francisco M. Calpini, 36 años, argentino, empleado, con Emilia Fayos, 32 años, argentina.
Roberto Ubaldo Iuzardo, 27 años, oriental, comercio, con Herica Clorinda Rolando, 23 años, oriental.
Jesús Amado Pastorino, 29 años, oriental, empleado, con Lydia Marta Bordin, 20 años, oriental.
Carlos Juan Reverdito, 27 años, oriental, chófer, con Elina Ofelia Sarasola, 22 años, oriental.
José Lagreca, 21 años, oriental, empleado, con Elfa Ojeda, 16 años, oriental.
Eduardo Acosta, 26 años, oriental, metalúrgico, con Zenona Angela Delgado, 22 años, oriental.
Dámaso Sosa, 30 años, oriental, militar, con Agueda Yolanda Riera, 27 años, oriental.
Orentino Arias Sotelo, 40 años, español, fundidor, con Amanda Rosa Marri, 38 años, oriental.
Mario Teotimo Valerio, 31 años, oriental, comercio, con Ema Antonia García, 25 años, argentina.
Isabelino Rojas, 23 años, oriental empleado, con Victoria Dominga María Fracchia, 18 años, oriental.
José Iglesias, 25 años, argentino, empleado, con Mercedes González, 20 años, oriental.
Angel Augusto Correa, 59 años, portugués, con Juana Vernes, 42 años, oriental.
Myron Belaloff, 38 años, ruso, empleado, con Celia Lezama, 29 años, argentina.
Gustavo Emilio Jacobs Trabucco, 36 años, argentino abogado, con Florentina Fernández Viale, 21 años, argentina.
José Claro Testa, 31 años, oriental, empleado, con Aída Bukouski, 24 años, oriental.
Eustaquio Urroz, 31 años, español, comercio con Pilar Tellechea, 24 años, española.
Rosendo Gregorio Doux, 41 años, oriental, empleado, con Martina Flora Gatto, 35 años, oriental.
Luis Juan Fredero, 24 años, oriental, empleado, con Elvira Irma Sambucetti Fernández, 24 años, oriental.
Gonzalo Alvarez Aguiar, 44 años, oriental, empleado, con Judith López Reboledo, 31 años, oriental.
Carlos Sánchez, 26 años, oriental, empleado con Josefa Julia Gizirey Portos, 24 años, oriental.

DEFUNCIONES

Francisco Alejandro Rodríguez, oriental, 59 años, casado, Avda. 8 de Octubre 3133.
José Ventura Baños oriental, 11 años, H. P. Rosell.
Juana Solano, oriental, 80 años soltera, H. Pasteur.
Juana María Melsoso, oriental, 56 años, soltero, H. Pasteur.
Inocencio Pintos, oriental, 14 años, soltero, I. de Radiología.
Ramona Nieves Medina, oriental, 95 años, soltero, Carlos Roxlo 1327.
Natalia Fernando de Bastelica, oriental, viuda, Hudson 4925.
Daniel Grecco Martuchelli, italiano, 89 años, viudo, Cerro Largo 1259.
María Irene Muñoz, oriental, 19 años, soltera, H. P. Rosell.
Marta Irigoyen, oriental, 15 años, soltera, J. Roldán y Pons 4162.
Angela Josefa C. de Medina, oriental, 65 años, casada, en esta ciudad.
Magdalena Nieves Siri de Lusich oriental, 69 años., caada, Libertad 2893.
Arnoldo Sampais, oriental, 1 mes, Paysandú 1532.
Elsa Etcheverría, oriental, 7 años E. Central del Ferrocarril.

AVISOS BREVES

SERVICIO DOMESTICO SE OFRECE

CATOLICOS: Protejed a la Sindicación Cristiana solicitando personal al Sindicato Cristiano de Choferes. Llame al 80-90-6, o personalmente a Uruguay ... pedido con anticipación ...

ALQUILO hermoso Apto. 2 dormitorios liv. y comedor, y todo confort. Río Branco 1304 p. 2 Apto.3. N.o 3032. Vence Junio 2|941.

AVISOS VARIOS

Marcial Toupet & Cía.

COLONIA 916

Hemos recibido Tejidos de LANA, de SEDA, CARTERAS y NOVEDADES Inglesas Americanas y Suizas

Casas de compra en:

NEW YORK. LONDRES SUIZA

DE LA VIDA SOCIAL

Bodas —

Hoy será bendecida por el Nuncio Apostólico de su Santidad, Monseñor Alberto Levame, a las 12 horas con Misa de Esponsales en la Iglesia de San Francisco de Asís, la boda de la señorita María Hortensia Serrato Perey con el señor Rodolfo A. Maschwitz, pareja extensamente vinculada en ambas márgenes del Plata donde cuentan con generales simpatías.

Actuarán de padrinos de esta ceremonia el Ing. José Serrato y su esposa Doña Josefina Perey de Serrato y la señora Doña Cora Carranza de Maschwitz y el señor Guillermo Maschwitz.

En el contrato civil que será firmado poco antes de la boda religiosa, actuarán de testigos por parte de la gentil contrayente los señores: Leopoldo Storace, Dr. Juan José Amézaga, Dr. Juan Vicente Algorta, Dr. Carlos Staiano, Bernardo L. Delfino, Alfredo F. Rossell, Ing. Arturo Soneira, Roberto Behrens, Arq. Alberto Serrato y por el novio, los señores: doctor Alberto Carranza, Ing. Justo de Urquiza Anchorena, doctor Luis Ayerza, Juan Manuel Paz Anchorena, Ing. Rafael Romero, Ing. Aníbal L. López, Oscar P. Maschitz, Enrique Maschwitz.

El cortejo que acompañará a los novios será el siguiente:

Doña Cora Carranza de Maschwitz con el Ing. José Serrato; Doña Josefina Perey de Serrato con don Guillermo Maschwitz; Doña María Elena Serrato Perey de Bentancor con el Ingeniero Aníbal L. López, Dr. Hernán Maschwitz y su esposa doña Rosa Castro Cranwell; Don Enrique Maschwitz y su esposa doña María Elena Caprile, Arq. Alberto Serrato Perey y su esposa doña Matilde Aguirre Larreta; don Carlos Maschwitz y su esposa doña Esther Coelho Cranwell; don Raúl Pfeiff y su esposa doña Hilda Sala; Ingeniero Arturo Soneira y su esposa doña Enriqueta de Arteaga; Dr. Julio B. Pons y su esposa doña Renée Sala, Ing. Federico Soneira y su esposa doña Hortensia Urioste, Doctor Arturo Achard y su esposa doña Matilde Algorta; don Alberto Urioste y su esposa doña Lía Soneira; Dr. Alberto Estrada Casaravilla y su esposa doña Adela Maschwitz y la señorita Angélica Maschwitz Casares con Eduardo Maschwitz.

Terminada la boda religiosa se realizará en la elegante residencia del Ing. José Serrato y su esposa doña Josefina Perey de Serrato, una recepción a la que han sido invitadas un núcleo de personas conocidas, lo que ha de dar origen a una nota de brillantes contornos.

DESARROLLO DEL PECHO DE NIÑOS Y NIÑAS por la GIMNASTICA RESPIRATORIA
Instituto Médico - Dr. Escardó
URUGUAY 1233

Sociabilidad —

—La señorita Martha Arricar ofreció ayer de tarde en su residencia del Bulevard Artigas, un té en honor de las señoritas Raquel y Gloria Hierro Helguera que como se sabe parten en breve para Río de Janeiro.

Participaron de esta agradable reunión además de las gentiles homenajeantes y homenajeadas las señoritas:

Carmencita Nebel Spangenberg, Cristina Spangemberg Martínez, Elvira Villaronga, María Mercedes Acosta y Lara, Gladys Antón Lussich, Raquel Cornú Morasca, Idivia Lalane Rosella, Myriam Muñoz Rodríguez, Hilda Villaronga.

—También en honor de las señoritas de Hierro Helguera y organizado por las señoritas Raquel Cornú Morasca, Malena Rinaldi Isola e Ivonne Durán Casaravilla, se llevará a cabo hoy en la Tienda Inglesa, un té al que se han adherido las siguientes:

Sra. Ema Irureta Goyena de Irurea Goyena y Srtas. Susana y Raquel Cornú Morasca, Malena Rinaldi Isola, Ivonne Durán Casaravilla, Elsa y Blanca ... Anza, Myrian Muñoz Rodríguez, Idivia Salane Rosella, Susana Peixoto Olascoaga, Carmen Bauá Vega, Gladys Antón Lussich, Teresa Arenas Mr. Margarita Gandós de León Marexiano, Martha Arricar, Elvira e Hilda Villaronga, María Elena y Renée, Jiménez, Cristina Spangenberg Martínez, Nelly Olin, Nancy Abal, Isabel Vivo Bonomi, Susana Buela, Isabel Janne Cuadra, Angelita Martínez Seré, Susana y Adriana Pastor Freccero, Elsa Sambucetti Fernández.

—El señor José Brunet y su señora Laura Bonomi ofrecieron ayer en su elegante residencia de la calle Ibicuy, un "cocktail" en honor de los delegados del Congreso Americano de Comercio que se encuentran desde hace varios días en ésta y que con tal motivo vienen siendo objeto de múltiples demostraciones.

Participaron de esta reunión un núcleo de personas de nuestros círculos quienes fueron objeto por parte de los gentiles dueños de casa de toda clase de atenciones, fluyendo transcurrido la reunión en un ambiente de grata sociabilidad.

—La residencia de la señora María Amelia Lafone de Montero será hoy centro de una reunión juvenil, en ocasión de ofrecer una fiesta en honor de su nieta la señorita María Adelaida Martorell Montero que cumple años.

Han sido invitadas a participar de esta reunión un núcleo de niñas conocidas lo que ha de constituir, sin lugar a duda, una nota de lucidos contornos.

Venta de Beneficencia—

Las señoritas de Acción Católica de la Parroquia del Paso del Molino, invitan para la venta de confitería que se realizará a beneficio de su Centro el próximo 1.o de junio en Zufriategui 908. Las donaciones se reciben en Buschental 3455, Agraciada 1111 y Agraciada 3633.

N.o 3031.

Cumpleaños—

Ampliando nuestra información de ayer, con respecto a la fiesta ofrecida por el Sr. Nicolás Algorta Guerra y su esposa Elida Avellanal festejando el cumpleaños de su gentil hija Ana María, daremos la nómina del núcleo de niñas asistentes a dicha fiesta ...

... de Vanrell Pastor, Paulina Piñeyrúa Vanrell, Maribel Sosa Díaz, Gladys Castillo de la Fuente, Elisa y Margarita Carbajal Bosch, Clemencia Elfriatech, Alicia Stanham Pratt, Ana María Boix Larriera, Esther Sáenz Nartondo, Martha Nú... Vargas, Adela Piñeyrúa Mas Coll, Sara y Martha Zufriategui, Susana Márquez Seré, Carola Vilaró Sanguinetti García Lagos, Judith Davies Mayer, Esther Martínez, Beatriz Givogia, Susana Blengio y otras.

—El próximo jueves, cumple año la señorita María Eugenia Athor.

Viajeros —

De Buenos Aires el señor Raúl Rodríguez y su esposa Clara Escalada.

—Del mismo punto la señorita Teresita Rivas Posadas.

—De Paysandú el Ing. Jorge Aznárez Simondino.

—De su estancia la señora Aurora Haedo de Haedo.

—Parten en breve para la vecina orilla, el Sr. Dick Moor Davie y su señora María Elena Hughes García Lagos.

—Para su estancia el Sr. Carlos Algorta Camusso su señora ...

PUBLICIDAD

Un EXITO de Novedades "I.L.D.U."

Se ha agotado totalmente la primera edición de este magnífico álbum de modelos, con que la ILDU ha obsequiado a las aficionadas al tejido. Por no haberse podido cumplir con todos los pedidos, acaba de publicarse ahora la SEGUNDA EDICION de

"NOVEDADES I.L.D.U."

ATENCION: Desde hoy podrá Ud. obtener un ejemplar de la nueva edición por solo

20 fajas de lanas Ildu

I.L.D.U. LA LANA DE TODAS LAS EPOCAS

TEATRO, CINE Y MUSICA

"LA BELLE AU BOIS" UN ESPECTACULO DE SUTIL POESIA

Ayer noche en la sala del Sodre hubo un gran público para un gran espectáculo.

Las organizadoras del mismo perseguían un noble propósito de apostolado: recabar recursos para obras que luego se traducirán en bien de gentes humildes y necesitadas.

Pero allí mismo, por la magia del arte, se comenzó a realizar una de las formas más exquisitas y nobles de la caridad: la elevación de las almas por medio de la sana y pura belleza.

Porque "La belle au Bois" fué un regalo invalorable que hizo al oído, a los ojos y el corazón del público de Montevideo, el alto poeta que es Jules Supervielle.

Este artista de voz dilatada y volumen internacional, ha sabido pasar del verso hondo y verticar al juego de la escena, moviéndose en ésta con natural señorío y pleno dominio del oficio.

Jules Supervielle ya ha triunfado en teatros de París y Bruselas con esta obra teatral y otras de diverso género y más profundidad humana o histórica tales como "Bolívar" y "La première famille". Pero estas dos últimas no podrán, en manera alguna, emparentarse con la pieza llena de gracia, de sutil sátira y noble poesía que anoche se gustó ampliamente

El poeta narrador de "L'Enfant de l'haut mer" vuelve a lo suyo en este poema dramático.

Supervielle ha sabido aquí unir los personajes centrales de los mejores cuentos de Perrault.

En el bosque de pájaros encantados, donde vive, en impaciente espera, la bella Niña, están también el "Gato con botas" y el terrible "Barba Azul".

En la comedia se mezclan los elementos fantásticos con los reales de nuestro tiempo y de nuestra vida. Los árboles del bosque y los caminos que recorre con sus botas el mágico gato, están tan cerca de nosotros como los otros personajes del relato. Hay una unidad de cielo y de tierra y una armonía perfecta entre el hombre y el animal, la vida y el sueño de la más intensa fantasía.

Supervielle, como pudiera sugerirlo el título, no ha hecho una escenificación poética de la "Bella Durmiente del bosque", sino más bien del legendario personaje tomó pretexto para la creación de otra historia.

La clásica y amable figura de "La Bella Durmiente del Bosque" se enriquece con interpretaciones sutiles de su propia alma y el agregado de otros personajes transfigurados.

Porque el "Barba Azul" terrible de antes aparece dignificado, transformado, por un puro amor, que de golpe se le aparece en la vida. El se queda ahí, junto a su bella amada imposible, con el deseo de ser el primero que la despierte. En vez de ir detrás de otras mujeres despiertas, prefiere velar el sueño de la Niña dulce y tierna del bosque.

Y al fin, "La Bella Durmiente" no se casará, en manera alguna con Beauval, de aspecto deportivo y hermoso físicamente, el cual, al decir del "Gato con Botas" es "gente que se pasa abriendo y cerrando ventanas", sino que se queda con "Barba Azul", para continuar el vuelo hacia la región estrellada de la libre e intocable fantasía.

Desde el primero al último acto, arquitecturado con finezas de cristales, se desprende una mordiente y sutil ironía, que se hace más evidente y grande al fin.

"La Bella Durmiente", "El Gato con botas" y "Barba Azul" vuelven al libro, para desde allí seguir reinando imperecederamente. Y fuera de aquel mundo quedan los hombres del tiempo.

De las manos de Beauval, como una rama de aire, se le escapa la presencia deliciosa de la "Niña del Bosque".

¿Pero, en este Beauval, no están, acaso, representados, el tiempo actual, la vida moderna y este desdichado habitante del mundo, que se ha metido de los pies a la cabeza, en la tierra, en lo material de cada jornada, apartando mirada y corazón de las esferas celestes?

La obra de Jules Supervielle no es sólo recreo de subida hermosura estética, sino también lección moral y sobre todo, simbolización espiritual.

"La Niña del Bosque" para Supervielle como para muchas almas sensibles no es solo la mujer, sino la simbolización del ideal, de la intocada belleza, del sentimiento más puro y más íntimo: todo aquello que repugna con la vida material, brutal y guerrera de hoy.

En manera alguna, pues "La Bella del Bosque" podía y debía casarse con el airoso y deportivo Beauval. Será necesario una lenta purificación de todos para que tal maravilla acaezca.

Mientras tanto, debemos resignarnos a las palabras de la "Bella del Bosque":

"Ne nous plaignez pas, vous qui restez
Vivants, par ces temps sans pitie,
Toutes nos larmes son pour vous

Todas las lágrimas y toda la piedad de los dulces personajes del cuento deben ser para nosotros, caídos en el polvo, entre un rumor de aviones y de cañones cuya venida hemos sido incapaces de impedir!

Cuando cae el telón uno siente la impresión de que después de haber recorrido los azules caminos de la infancia y después de haberse sentado a descansar bajo un cielo azul intenso poblado de estrellas niñas, fuera arrancado violentamente por una mano brutal, que tira desde la calle febril y cargada de nafta.

Y también uno debe gritar con la tristeza de Beauval, cuando vé que la niña ideal vuelve al libro: "Les voilá devenus des Images d'Epinal".

Junto a dos artistas de renombre actuaron varias damas, con una soltura y dignidad propias de buenas actrices.

Las graciosas niñas, Diana Levillier Beatson y Ana María Supervielle Saavedra dieron su encanto infantil a los dos pajes. Emilio Oribe tuvo a su cargo el papel de Guardabosque y el señor Juan Carlos Saavedra Guani, el de Prince Beauval.

José Squinquel, el ardiente actor francés que ya nuestro público conoce, dió al pasional personaje de Barba Azul, toda la fuerza requerida.

Charles Dechamps hizo una magnífica estampa del Chat Botté. En todo instante su trabajo fué digno, expresivo y exacto. Con pequeños gestos de la cola, o bien con acentuados cambios de voces, logró esa necesaria mezcla de animalidad y humanidad, de picardía y ternura propios del legendario personaje.

Villy de Castro Acevedo compuso con discreción y comprensión el rol de La Fée Carabosse.

Pero junto a la brillante actuación de Charles Dechamps, debemos hacer justicia, con los más encendidos elogios, a la labor realizada por las señoras Ema Risso Platero de Sánchez Frolmont, Simone Du Hautbourg de Rodríguez Pintos y la señorita Concepción Zorrilla de San Martín.

Esta última en el primer acto cuando irrumpe en la escena, llena de indignación y cuando al fin sostiene aquel dialogado rebosante de gracia con el Chat Botté, se demostró ser una actriz de comunicativa y rotunda comicidad.

La Sra. Du Hautbourg de Rodríguez Pintos ofreció un trabajo de hondas calidades, interpretando el papel de La Marraine. Siempre tierna, reconcentrada, segura y equilibradísima en gesto y acento, fué un modelo de distinción y de exactitud con el espíritu y la letra del personaje.

La revelación de la noche lo constituyó, sin duda, la señora Ema Risso Platero de Sánchez Frolmond. Fué una actriz cabal, de sutil elegancia y admirable, en todo momento, así, en las escenas primeras de verdadero deslumbramiento ante la presencia de Barba Azul, como también cuando se desgarra por la pena de perderlo para siempre.

Los trajes fueron de muy buen gusto; no así las decoraciones, que nos resultaron frías, desprovistas de esa necesaria gracia, para crear, en síntesis plástica el verdadero clima de fantasía.

Hemos, pues, de agradecer a todos los que anoche intervinieron, el regalo de belleza de esta pieza, que habrá hecho soñar intensamente, a todo aquel que despertó al niño que duerme en el fondo de todo corazón humano.

RESTONE

SEÑORA... KITADOL PARA SUS MOLESTIAS

"LOS MUCHACHOS SE DIVIERTEN"

PRODUCCION LUMITON — DIRIGIDA POR MANUEL ROMERO — CON SOFIA BOZAN, ENRIQUE SERRANO, CHARLO, ETC. — CALIFICACION MORAL: MALA

Un problema, que constituye una evidente lacra social, se muestra en esta película: la de ese sector rico y ocioso que cree tener derecho a jugar con la felicidad y la dignidad de los domas, a solo título de matar su propio aburrimiento.

Indudablemente es cosa mucho más grave en el país hermano que en el nuestro y esa denuncia y esa crítica dejan en parte la impresión de una buena intención en esta obra.

Decimos en parte, porque cuando un tema como éste se lleva a la pantalla son imprescindibles dos cosas: una absoluta dignidad y una absoluta delicadeza en el tratamiento.

Aquí, lamentablemente, se ha procedido al revés: se ha perdido toda delicadeza en una serie de chistes y actitudes y toda dignidad en la forma como se juega con el adulterio hasta en la ultima escena de la vista, en que culmina ese estilo.

"HOMBRES CONTRA EL CIELO"

(Men against the sky.)

PRODUCCION R. K. O. — CON RICHARD DIX, KENT TAYLOR, WENDY BARRIE, ETC. — CALIFICACION MORAL: PASABLE

Un famoso aviador desprestigiado por los excesos cometidos, consigue rehabilitarse gracias al tesón de su hermana mediante el triunfo de un nuevo modelo que se beneficia con algunos perfeccionamientos inventados por él.

"EL MISTERIO DEL PALCO N.o 9" SE ESTRENA EN EL 18 DE JULIO

Los programas del 18 de Julio anuncian para esta noche a las 22 horas, el espectáculo más importante de la temporada que viene realizando en dicha sala, la excelente compañía española de comedia que encabezan Josefina Díaz y Manuel Collado. Se trata del estreno de la pieza policíaco-cinematográfica de Maurice Berman Berger, traducida y adaptada por nuestro patriota Carlos César Lenzi, titulada "El Misterio del Palco Número 9".

Damos a continuación el reparto completo de la obra:

Magdalena, Carmen Cruz; ...

ERICH KLEIBER INAUGURA ESTA TARDE CICLO CON LA OSSODRE

Esta tarde reaparecerá ante ...

AVISOS PROFESIONALES

ABOGADOS

DOCTOR TOMAS G. BRENA.— Abogado. — Estudio: Julio Herrera y Obes 1342. U.T.E. 80.580.

CARBALLA JUAN B. — Abogado. — Treinta y Tres 1356. (3er. piso). — Escritorio 83. — U. T. E. 88-138.

Dr. PASTORI AURELIO. — Abogado. — Rincón 524 ...

AGRIMENSOR

EMILIO BOIX LARRIERA. — Agrimensor. — U. T. E. 8 20.23 — 25 de Mayo 452.

ESCRIBANOS

ISETTA PABLO. — Escribano — 25 de Mayo 817. — U. T. E. ...

Dr. SOTO BLANCO JUAN. — Profesor Agr. de Cirugía. — Consultas: Lunes, miércoles y viernes de 16 a 18 horas — 21 de Setiembre 2790 — U.T.E. 41.25.59

Dr. ROZZANO JOSE JULIO — Médico Cirujano. — Consultas: Martes y jueves de 13 y 30 a 15. Sábados de 10 a 11 y 30. — U. T. E.: 23-6-41. — Tala 2269.

DENTISTAS

TEATROS

SODRE

A las 18 y 30: Concierto sinfónico.

18 DE JULIO

A las 18 y 15: "La mamá de París". — PASABLE

PROGRAMA Y CLASIFICACION MORAL DE PELICULAS Y OBRAS TEATRALES

EL BIEN PUBLICO

AÑO LXIII — SABADO 31 DE MAYO DE 1941 — Núm. 19.436

Las operaciones de ayer en la Bolsa

PRIMERA RUEDA

DEUDAS NACIONALES

Serie B. — Cupón Agosto

5.000 para el lunes a .. 94.90
1.200 para el lunes a .. 94.90
1.000 para el lunes a .. 94.90

Serie C. — Cupón Junio

3.000 al contado a 95.40
15.000 al contado a 95.40
5.000 al contado a 95.60
1.000 al contado a 95.60
2.000 al contado a 95.60
3.000 al contado a 95.60

Obras Públicas, 1937, 5 %. — Cupón Junio

6.000 para el lunes a .. 94.10
5.000 para el lunes a .. 94.20

Obras H. del Río Negro, 5 %. — Cupón Junio ..

10.000 al contado a 94.30

DEUDAS MUNICIPALES

Interna de Conversión Ciudad de Montevideo, 5 %, 1937. — Cupón Julio. — Serie C.

6.000 para el lunes a .. 94.10
8.000 para el lunes a .. 94.20

Serie E

1.500 para el lunes a .. 92.70

Serie H

2.000 para el lunes a .. 92.60

Serie M

6.000 para el lunes a .. 92.70
15.000 para el lunes a .. 92.70
2.000 para el lunes a .. 92.70
3.000 para el lunes a .. 92.70
2.000 para el lunes a .. 92.70
2.000 para el lunes a .. 92.70
3.000 para el lunes a .. 92.70
6.000 para el lunes a .. 92.70

Palacio Municipal, 1937

3.000 para el lunes a .. 92.60
17.500 para el lunes a .. 92.60

TITULOS HIPOTECARIOS

Serie A. — Cupón Julio

5.175 para el lunes a .. 98.10
5.000 para el lunes a .. 98.10
2.000 para el lunes a .. 98.10
5.000 para el clunes a .. 98.10
3.000 para el lunes a .. 98.10
3.000 para el lunes a .. 98.10
4.000 para el lunes a .. 98.20
5.000 para el lunes a .. 98.20

Serie B. — Cupón Agosto

5.125 para el lunes a .. 98.—
3.000 para el lunes a .. 98.—

Serie B, 1938. — Cupón Agosto

1.500 para el lunes a .. 98.—
8.000 para el lunes a .. 98.—
3.000 para el lunes a .. 98.90

Serie C. — Cupón Junio

1.000 al contado a 98.60

Serie C, 1941. — Cupón Junio

3.000 para el lunes a .. 97.50
1.000 al contado a 98.60
3.000 al contado a 98.60
5.000 al contado a 98.60
3.000 al contado a 98.60
1.500 al contado a 98.60
5.000 al contado a 98.60
5.000 al contado a 98.60
4.000 al contado a 98.60

Hipotecarios Obras Públicas. — Cupón Junio

9.000 al contado a 93.80

SOCIEDADES ANONIMAS

Banco de Crédito (Acciones)

30 para el lunes a .. 168.50

Compañía Salus (Acciones)

50 para el lunes a .. 142.—
22 para el lunes a .. 142.—
35 para el lunes a .. 142.—

Campomar y Soulas (Acciones)

2 para el lunes a .. 163.—

SEGUNDA RUEDA

DEUDAS NACIONALES

Interna de Conversión, 1937, 5 %.

Serie B. — Cupón Agosto

5.000 para el lunes a .. 95.—

Serie C. — Cupón Junio

3.000 al contado a 95.50

Serie C, Provisorio. — Cupón Julio

2.100 al contado a 95.20
2.000 al contado a 95.20
2.000 al contado a 95.20
3.300 al contado a 95.20

Obras Públicas, 1937, 5 %. — Cupón Julio

2.000 para el lunes a .. 94.20

Teléfonos del Estado. — Cupón Junio

2.000 al contado a 94.70

DEUDAS MUNICIPALES

Interna de Conversión Ciudad de Montevideo, 5 %, 1937. — Cupón Julio. — Serie M

1.100 para el lunes a .. 92.60

SOCIEDADES ANONIMAS

Fábrica Nacional de Papel (Acciones)

10 para el lunes a .. 286.—
10 para el lunes a .. 286.—
10 para el lunes a .. 236.—

Compañía Salus (Acciones)

30 para el lunes a .. 142.—

Campomar y Soulas (Acciones)

4 para el lunes a .. 164.—
5 para el lunes a .. 164.—

TITULOS HIPOTECARIOS

Serie A. — Cupón Julio

1.600 para el lunes a .. 98.10
2.100 para hoy a 98.10
3.000 para el lunes a .. 98.—
2.000 para hoy a ...... 98.—
1.000 para hoy a ...... 98.—
8.000 para hoy a 97.90
2.000 para hoy a ...... 98.—
2.000 para hoy a 97.90
5.000 para hoy a 98.90
2.000 para hoy a 97.90
2.000 para hoy a 97.99

Serie B. — Cupón Agosto

2.000 para el lunes a .. 98.—
1.300 para el lunes a .. 97.90

Serie B 1938. — Cupón Agosto

5.000 para el lunes a .. 97.80
8.000 para el lunes a .. 97.80
1.000 para el lunes a .. 97.70
1.000 para el lnues a .. 97.70
6.000 para el lunes a .. 97.70

Serie C. — Cupón Junio

4.000 para el lunes a .. 98.40

Serie C, 1941. — Cupón Junio

12.200 al contado a 98.50
5.000 al contado a 98.50
2.100 al contado a 98.50
6.200 al contado a 98.50
3.000 al contado a 98.40
16.000 al contado a 98.40
16.000 al contado a 98.40
5.000 al contado a 98.50
4.700 al contado a 98.40
5.000 al contado a 98.50
1.600 al contado a 98.50
10.000 al contado a 98.50
7.000 al contado a 98.50
2.000 al contado a 98.40
2.000 al contado a 98.50

JUAN PEROLO
REMATADOR

Oficina fundada el 30 de mayo de 1913

REMATES — TASACIONES JUDICIALES Y EXTRA-JUDICIALES — COMISIONES

SARANDI, 369 — U.T.E. 8-17-58

RESUMEN SEMANAL DE LA TABLADA

COMENTARIOS Y PERSPECTIVAS

Todas las semanas se vienen sucediendo fuertes entradas en nuestro mercado de ventas, lo que en determinados momentos hace que la situación de la plaza ofrezca oscilaciones con respecto al valor ed determinados ganados. Por ejemplo, en la actual, las transacciones se desarrollaron para la colocación de los conjuntos muy buenos, en todas las categorías, con demanda muy activa y cotizaciones a su vez firmes y el cambio para la conserva determinaos lotes de vacas de abasto y otros ganados, el mercado se mantuvo más flojo y con pronunciada tendencia a la baja, marcando una desvalorización de varios milésimos por kilogramo en pie.

Ya lo expresamos anteriormente, que no es prudente excederse en el envío de haciedas, dado que ello produce el abarrotamiento, lo que trae como consecuencia, la imposibilidad de poder mantener con firmeza toda la escala de precios.

Los tres frigoríficos han operado con mucho interés sobre la compra de conjuntos clasificados como bien gordos a especiales, en las diversas categorías.

En el transcurso de la actual semana para la adquisición de novillos tipo chilled las cotizaciones mejoraron algunos milésimos, tanto para los adquiridos en Tablada, como para los contratados.

El Artigas empezó el lunes a pagar hasta 145 milésimos por novillos especiales, tipo chilled y el Swift desde el martes en adelante. Por su part el Nacional, que como es de notoriedad no pasaba de 135 milésimos por los mejores lotes, el miércoles empezó ya pagando como máximo 142.

Para la adquisición de vacas de buena gordura, el Nacional obtuvo precios firmes, principalmente por vacas y vaquillonas muy gordas a especiales llegando el máximo a 125. En cuanto a los lotes generales y deficientes los pagó dentro de límites inferiores.

Los frigoríficos extranjeros recibieron muchas tropas de vacas, las cuales venían ya vendias con las bases que oscilaron entre 105 y 115 milésimos.

Con referencia a la venta de terneros, el Nacional pagó hasta 130 por animales muy especiales y los otros frigoríficos no pasaron de 115 milésimos.

Debemos mencionar especialmente, que un porcentaje elevado de lotes de novillos y vacas que vinieron ya vendidos, fueron todos lotes de animales clasificados como mestizos muy gordos a especiales.

Bueyes: Por animales bien gordos a especiales se obtuvo desde 105 a 115, gordos generales de 95 a 104, flacos a regulares de 75 a 90 y toros y torunos de 80 a 85 milésimos.

Novillos: El Nacional pagó por novillos carne muy gorda a especial desde 125 a 143, carne gorda 115 a 124 e inferiores a regulares de 90 a 112. Los otros frigoríficos cotizaron los lotes de muy gordos a especiales entre 125 y 145 gordos 115 a 122 y los inferiores a regulares de 90 a 112.

Vacas y vaquillonas: Pagó el Nacional las mestizas especiales de 116 a 125, bien gordas 105 a 115, carne gorda 93 a112 e inferiores a regulares desde 80 a 92. El Swift y el Artigas cotizaron los lotes de gordas, muy gordas a especiales desde 90 a 115, regulares 80 a 87 y flacas de 70 a 75.

Terneros y terneras: El Nacional cotizó los conjuntos de muy gordos a muy especiales desde 112 a 130 gordos 100 a 110 y flacos a regulares de 88 a 98. El Swift y el Artigas pagaron por animales inferiores, regulares a gordos desde 85 a 110 milésimos.

Lanares: Por corderos se obtuvo desde 120 a 150 entrando mamones y capones de 100 a 120.

Tablada de Porcinos: Los cerdos se cotizaron entre 220 y 250 y los lechones entre 200 y 290.

Perspectivas: De acuerdo como terminan las actividades y no obstanto lo elevado de la oferta próxima, nuestra opinión es de que para los ganados clasificados como de buena gordura a especial se pagarán con firmeza y en cambio se venderán más bajo las haciendas tipo conserva y deficientes

Las operaciones en la Tablada

Por su parte, el Artigas pagó por novilos colocados 145, por bueyes 112, vacas 102 y terneros 112.

La Compañía Swift de Montevideo pagó por corderos 120 milésimos.

El detalle de los precios y el reparto de entrada es el siguiente:

Frigorífico Swift. — Bueyes: 85, 88, 90, 95, 97, 100, 105, 107 y 110.

Novillos: 105, 107, 110, 115, 120, 125, 130, 132, 133, 135, 136, 137, 133, 140 y 142.

Vacas: 83, 90, 100 103, 104, 112, 113 y 115.

Terneros: 100 y 110.

Frigorífico Nacional. — Bueyes: 90 y 105.

Novillos: 100, 105, 110, 125, 130, 132, 133, 135, 136, 137, 138 y 142.

Vacas: 85, 100, 102, 105, 110, 113, 114, 115, 117, 120 y 125.

Terneros: 95, 00, 105, 120, 122, 125, 129 y 130.

Frigorífico Artigas. — Bueyes: 85, 87, 90, 95, 100, 105, 107 y 112.

Novillos: 90, 103, 110, 112 y 145.

Vacas: 75, 80, 85, 88, 95, 100 y 102.

Terneros: 85, 105 y 112.

Interior. — Vacas: 90, 92, 103, 110, 112 y 120.

Terneros: 90, 92 y 125.

Frigorífico Swift. — Corderos: 120 milésimos.

ENTRADA DE VACUNOS

Frigorífico Nacional ..	1.393
" Swift	4.039
" Artigas ...	893
Interior	141
Pase	48
Total	6.517

ENTRADA DE LANARES

Frigorífico Swift 205

TIPOS DE CLAUSURA DEL BANCO DE LA REPUBLICA

	Dirigido	Libre Bco. Rep. (1)
Londres	7.63	s/c.
Nueva York ..	169.88	239.50
Francia	s/c.	s/c
Italia	9.62	12.14
Suiza	44.14	55.67
Alemania	70.23	s/c.
Holanda	100.91	s/c.
Argentina ...	50.50	57.10
Río Janeiro ..	99.69	132.—
Japón	44.57	56.23
Succia	45.35	57.21

Libre absoluto

Londres	9.75
Nueva York	239.50
Francia	s/c.
Bélgica	s/c.
Italia	s/c.
Suiza	55.62
Alemania	s/c.
Holanda	s/c.
Argentina	57.—
Río Janeiro	s/c.
Japón	56.18
Succia	57.16

(1) Con talones de importación.

Situación del Mercado

Productos Agrícolas

TRIGO. —

No hay mercadería nacional en venta

De acuerdo con la disposición del Poder Ejecutivo, por la que se suprime la prima que se abonaba a los molineros, los lotes que resten por colocar deberán ofertarse por intermedio de los Graneros Oficiales, para que puedan alcanzar el precio de la ley.

MAIZ. —

En la semana que termina, ha sido de mayor volúmen el monto de las entradas, procedentes en su mayoría del litoral, y compuestas en gran parte de granos finos, que en el momento tiene poca aceptación por estar bien aprovisionados los consumidores de este tipo de grano.

Los precios quedan flojos para maíces finos y los comunes húmedos vendiéndoso el común seco superior, con más facilidad debido a ser éste el tipo de grano apto para el consumo.

LINO. —

La exportación se mantiene interesada y cotiza al precio de ley por lino puesto en dársena de Montevideo.

FORRAJES. —

En la semana que revistamos han sido muy abundantes las entradas de mercadería de inferior calidad, no pasando lo mismo con la alfalfa superior y buena, que continúa muy escasa y por eso se ha notado, un nuevo repunte en los precios.

AVENA. —

No hay cambio que señalar.

ALPISTE. —

Dentro de los precios de escala, nótase mejor interés por los lotes buenos.

GIRASOL. —

Como informamos en la revista anterior, se está a la espera de que la Cámara fije definitivamente los precios.

Productos Pecuarios

LANAS. —

Durante el transcurso de la semana bajo revista la entrada quedó representada por 269 bolsas con 27.660 kilos.

Estas cifras sumadas a los arribos anteriores forman un total de 60.123.990 kilos, desde el 1.o de Octubre ppdo. a la fecha.

En igual período de la zafra anterior la entrada sumó 58.811.150 kilos.

Los precios permanecen normales para las mas altas calidades, pues no sólo no hay existencias sino que los negocios sobre producción futura no se conocen en concreto ni revisten significación como para fijar posición. Las informaciones del exterior son de firmeza.

Los saldos que quedan en barracas constituídos en su casi totalidad por barrigas, corderos, lanas defectuosas, etc., se colocan con poca efectividad, aún cuando se ha manifestado cierto interés pro corderos.

CUEROS LANARES. —

Sin operaciones en lanudos viejos. Medias lanas nuevos, regular demanda, precios sin cambio. Coartos lanas bien solicitados, mejorando las cotizaciones de la escala los lotes compuestos con buen porcentaje de pieles sanas y frescas.

CUEROS VACUNOS SECOS. —

Por falta de órdenes los negocios en cueros vacunos no revisten importancia. La exportación se interesa por cueros becerros y becerritos, a precios que acusan una mejora; por nonatos, la industria local bien interesada paga los precios de la escala; la exportación tiene límites bastante más bajos.

CUEROS VACUNOS SALADOS.—

La industria local ha entrado a operar francamente en lotes seleccionados, sin garrapata, dentro de los precios de la escala, que señalan una mejora. Lotes de preparación deficiente o con garrapata resultan de la laboriosa venta.

CUEROS YEGUARIZOS. —

La industria local, que constituye el único cliente para el relativamente fuerte "stock" en plaza, permanece retraída, aparte de que sólo opera en muy pequeña escala.

CERDA —

Con precios muy firmes, se coloca toda la que se ofrece en plaza

PLUMA. —

Considerando que estamos en época oportuna para el desplume, la Comisión de la Fauna Indígena está facultada para autorizar el desplume y comercialización, previo permiso otorgado por dicha Comisión, a la que deben dirirse los interesados.

VIDA DEPORTIVA

Futbol

BUEN PARTIDO PROMETEN ESTA TARDE PEÑAROL Y RACING

Luego de dos semanas de inactividad a causa de la suspensión de la pasada fecha para dar lugar al internacional que la lluvia impidió, se reanudará en la tarde de hoy la disputa del Certamen Competencia con el encuentro entre los representativos de Peñarol y Racing.

Las perspectivas que este lance ofrece son buenas, esperándose que el choque de ambas fuerzas permitirá presenciar un espectáculo lucido.

Peñarol, que viene señalando performances eficientes tratará esta tarde de continuar con la serie de triunfos iniciada al comenzar la temporada. El team está perfectamente afiatado y si bien ha mostrado algunas pequeñas lagunas en su defensa, la calidad de sus integrantes permita esperar una amplia reacción, formando así un conjunto de especial poderío.

Dos novedades se producirán en el primer team en la tarde de hoy. Raúl Rodríguez reaparecerá ocupando el puesto de eje medio y J. C. García reemplazará a Adelaido Camaiti. La innovación de Rodríguez en un puesto dde tanta resaventurada, si bien hay que tener en cuenta que el entusiasmo del citado jugador y su calidad permiten esperar que cubrirlo a satisfacción.

Racing por su parte ha venido señalando actuaciones pasables. Posee un conjunto parejo y entusiasta. Frente a los rivales grandes ha logrado destacarse siempre, obligándoles a cumplir actuación destacada para vencerlo.

Ello hará que el encuentro de esta tarde sea pródigo en incidencias emotivas y que pueda apreciarse un lance lucido en acciones técnicas, pues serán actores figuras de verdadera jerarquía.

Con anterioridad jugarán los equipos de segunda división de ambas entidades. A la mayor calidad de los aurinegros, opondrán los cerveceros su ilimitado entusiasmo y sus ansias de resultar rivales de consideración.

LOS DETALLES DEL PROGRAMA

Primera División. — Copa Competencia. —

Racing v. Peñarol, en el Estadio Centenario, a las 15 y 20 con 10 minutos de tolerancia.

Segunda División — Copa Competencia. —

Racing v. Peñarol, en el Estadio Centenario a las 13 y 20, con 10 minutos de tolerancia

Precios. —

Talud, $025; Tribuna Colombes: Sres. $0.35; Sras. $0.25 y socios $0.35; Tribuna Olímpica: Sres. $0.65 Sras. $0.30; niños $0.25; y socios $0.45; Tribuna América: $0.85, 0.40, 0.25, y 0.55; Platea América: Sres. Sras y niños $125; socios $0.75.

Los teams. —

PEÑAROL. —

PRIMERO: Máspoli; Bermúdez y Muñiz; Claurren, Raúl Rodríguez y Piñeyro; Ortiz, Gelpi, Vázquez, Pino y J. C. García.

SEGUNDO: Macchiavello; Prado y Spósito; Tejera, Charlón y Cámera; Cruche, Vigorito, Clavarés, Hidalgo y B. Pérez. — Suplentes: Verdi, Onoratto, Adolfo Rodríguez, Varalla y Galeano.

RACING. —

PRIMERO: Altez; Bas y Vigliola; Ramos, Caserza y Suárez; Mendilarzo, Bastarrica, Bara, Alvarez y Vicens.

SEGUNDO: Sandro; Iturralde y Ferraro; Mendilazo (Jr.), Parra y Pino; Devicenzi, Ferro, Gonhelx, Barros y C. Fernández.

Suplentes: Hmraco, Abeledo, Castilla, Gutiérrez, Salinas y Spinoglio.

Ciclismo

MAÑANA SE CORRERAN LAS PRUEBAS DEL C. C. MUNICIPAL

En el circuito del Parque José Batlle y Ordoñez, el novel Club Ciclista Municipal, hará disputar su primera jornada social, que contará de tres pruebas para novicios, Señoritas y Empleados Municipales. El Club del epígrafe ha visto de esta manera coronados en parte sus esfuerzos, pues desde su fundación sus dirigentes han trabajado de firme en la programación de esta jornada y sería justo que el público y la falange ciclista le prestara el apoyo que ella merece.

El programa a dilucidarse será el siguiente:

Hora 8 y 15. — Novicios absolutos sobre 20 kilómetros o sea 11 vueltas al circuito. Si hubiesen inscriptos más de cuarenta participantes, se harán dos series de vueltas y los seis primeros de cada una irán a una final sobre 10 vueltas.

Hora 9. — Señoritas sobre 2.800 m. o sea 2 vueltas al circuito.

Hora 9 y 15 — Empleados municipales sobre 10 kilómetros o sea 7 vueltas al circuito

JURADO

Arbitro General Ing. Juan B. Maglia, Juez Director Dr. Alfonso Mosera. Juez de Largada Alfredo M. Lázaro. Juez de llegada Juan C. Caridad. Asesores: Ildefonso Soler; Ricardo Almada, Otto Esposto, Juan Contini y José Becco. Controles: Raúl Frechou, Guillermo Codari, Roberto C. Costa, Juan S. Méndez y Juan C. Garciandía. Cronometristas: Víctor Farinasso y Homero Pampluella. Controles de Vueltas: Antonio Chechi y Carlos Salesi.

En cuanto a los premios, hay un buen número destacándose las Copas Alfredo M. Lázaro y Club Ciclista Municipal, que se adjudicarán a los vencedores de empleados y novicios respectivamente.

LLEGAN HOY A MONTEVIDEO LOS DELEGADOS DEL FUTBOL ARGENTINO

Destacamos del servicio telegráfico el siguiente despacho, dando cuenta de la próxima llegada a nuestra capital de los emisarios del fútbol argentino, que tratarán con los dirigentes locales asuntos de vital importancia para el deporte rioplatense:

"BUENOS AIRES, 30. — Con el propósito de realizar varias conferencias con los dirigentes del fútbol uruguayo, se trasladará esta noche a Montevideo la Comisión de Relaciones del fútbol argentino, integrada por los consejeros Calarco, de Gouvea y Pinto.

Entre las diversas gestiones a realizar, se encuentra la reglamentación de la disputa de la copa "Río de la Plata", que en ocasión de su última disputa, realizada en Montevideo, motivó la reclamación por parte de Boca Juniors."

Como se ve, en la mñaana de hoy arribarán a Montevideo los ya nombrados deportistas argentinos.

† **ROSA S. DE GELSI**

Q. E. P. D

FALLECIO EN LA PAZ DEL SEÑOR DESPUES DE RECIBIR LOS SANTOS SACRAMENTOS Y LA BENDICION PAPAL, EL 29 DE MAYO DE 1941

Sus hijos: Magdalena G. de Puppo, Cesira G. de Badellino y Adolfo; sus hijos políticos: Claudio Badellino, Julieta Baccino de Gelsi y Julia Bidart de Gelsi; nietos, nietos políticos, biznietos, tataranietos, sobrinos y demás deudos participan a las personas de su relación dicho fallecimiento y su sepelio efectuado ayer 30 del corriente en el Cementerio Central. — Casa de duelo: Mercedes N.o 1577. — EMPRESA CARLOS SICCO. Rivera 2236 esq. Acevedo Díaz.

† **ROSA S. DE GELSI**

Q. E. P. D.

FALLECIO EN LA PAZ DEL SEÑOR DESPUES DE RECIBIR LOS SANTOS SACRAMENTOS Y LA BENDICION PAPAL, EL 29 DE MAYO DE 1941

Orestes, Pilades, Angel y Oscar Puppo; Clelia P. de Bergamino, Dora P. de Del Castillo; Carlos, Rodolfo, María Celia, Alberto y Jorge Veira; Elena V. de Peirano; Adolfo y Orlando Gelsi Puppo; Angel, Federico y María de la Concepción Gelsi Baccino; Julia G. de Paganini, Rosina G. de Ameixeiras; Adolfo, Olga, Susana y Milena Gelsi Bidart, nietos, participan el deceso de su querida abuelita y su sepelio efectuado ayer 30 del corriente en el Cementerio Central. — Casa de duelo: Mercedes 1577. — EMPRESA CARLOS SICO. Rivera 2236 esq. Acevedo Díaz.

† **Inocencia Jauregui de Gutiérrez**

(Q. E. P. D.)

Falleció en la Paz del Señor confortada con los Santos Sacramentos el 29 de mayo de 1941

Sus hijos: Isabel, Serafina G. de Sanz, Etelvina, Antonio, Elodía, Esther, Elcira G. de Cabral Cosio y María E. G. de Pérez Moré; su ahijada: María Martina Sánchez; sus hijos políticos: Pedro Cabral Cosio y Eloisa G de Gutiérrez; sus nietos, biznietos, sobrinos, primos, y demás deudos participan a las personas de su relación dicho fallecimiento y su sepelio efectuado ayer 30 del corriente en el Cementerio del Buceo. Casa de duelo: Lavalleja, 1817.—EMPRESA CARLOS SICCO. (Rivera 2236 esq. Acevedo Díaz).

† **Felicinda Lemos de Casaravilla**

(Q. E. P. D.)

Falleció en la Paz del Señor confortada con los Santos Sacramentos y la Bendición Papal ayer 30 de mayo de 1941

Sus hijos: Enrique, María Angelica C. de Castro, Julio y María Carolina Casaravilla Lemos, Jacinto, Sofía C. de Garzón, Carlos y Alfredo Casaravilla Vidal, Alberto Casaravilla Sienra y María Aurelia C. de Laboure; su nieto: Carlos Castro Casaravilla; sus hijos políticos: Rodolfo Castro Faccino, Victoria Rossi de Casaravilla, María Elena Estrada de Casaravilla, Francisco E. Graffigna, Clemencia Veiga de Casaravilla, Etelvina Garzón de Casaravilla y Lola Caprile de Casaravilla, y demás deudos participan a sus amistades este deceso e invitan para el acto del sepelio que se efectuará hoy, a las 10 horas en el Cementerio Central, por cuya atención quedarán agradecidos — COMPAÑIA NACIONAL DE MIRAMONTE.

EXTRACTO

Del sorteo efectuado el Viernes 30 de Mayo de 1941. -- Premio mayor: 50.000 pesos:

Los billetes son impresos en papel blanco, tinta celeste, reverso negro, numeración azul, con la inscripción al dorso 30 de .

LOTERIA A SORTEARSE EL 6 DE JUNIO. PREMIO MAYOR: $ 60.000

Premio Mayor 6538 $ 50.000

Número	Premio	Número	Premio	Número	Premio	Número	Premio	Número	Premio	Número	Premio	Número	Premio	Número	Premio	Número	Premio
1922	200	2593	20	3589	20	4858	40	5909	20	6009	20	7863	20	8843	100	9679	100
1924	20	2599	20	3596	20	4845	20	5917	20	6018	20	7865	20	8852	20	9682	20
[illegible]																	

Número	Premio	Número	Premio	Número	Premio	Número	Premio	Número	Premio	Número	Premio	Número	Premio	Número	Premio	Número	Premio
10741	20	11807	20	12967	20	13858	40	14770	20	15676	20	16510	20	17310	20	17523	[illegible]
10745	20	11833	40	12981	20	13859	20	14784	20	15680	20	16516	20	17315	20	17528	[illegible]
[illegible]																	

1 2 3 4 5 6 7 8 9 10 11 12 13 14 15 16 17 18